

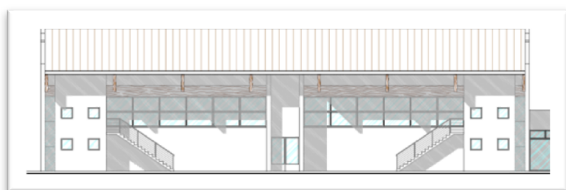

COMUNE DI SOMMACAMPAGNA

Provincia di Verona



Il Responsabile del settore LLPP

Geom. Paolo Franchini

Il Tecnico

ing. Luca Lonardi

**COSTRUZIONE PALESTRA E
RISTRUTTURAZIONE SPOGLIATOI
PRESSO IMPIANTI SPORTIVI
CASELLE**

PROGETTO ESECUTIVO

**CAPITOLATO SPECIALE
D'APPALTO**

Capitolato Speciale d'Appalto OPERE EDILI

SOMMARIO

PARTE PRIMA

DISPOSIZIONI CONTRATTUALI ED ECONOMICHE DELL'APPALTO

NATURA DEL CONTRATTO

- Art. 1 - Oggetto del contratto d'appalto e descrizione dei lavori
- Art. 2 - Ammontare complessivo ed articolazione economica dell'appalto
- Art. 3 - Natura del contratto e relativa modalità di stipulazione
- Art. 4 - Categorie dei lavori: Categoria Generale ed Opere scorporabili
- Art. 5 - Indicazione delle lavorazioni omogenee

CLAUSOLE CAPITOLARI ESSENZIALI

- Art. 6 - Documenti Contrattuali (allegati e richiamati)
- Art. 7 - Interpretazione del Capitolato Speciale, del contratto d'appalto e degli elaborati progettuali
- Art. 8 - Essenzialità delle clausole – Conoscenza delle condizioni per l'immediata esecuzione dei lavori ex art. 106, comma 3, d.P.R.n. 207/2010 – Responsabilità dell'esecutore
- Art. 9 - Rappresentante dell'esecutore e suo domicilio - Persone autorizzate a riscuotere
- Art. 10 - Direttore del Cantiere – Requisiti e competenze
- Art. 11 - Norme generali sui materiali, i componenti, i sistemi e l'esecuzione
- Art. 12 - Contratti collettivi e disposizioni sulla manodopera impiegata

UFFICIO DELLA DIREZIONE LAVORI ED ACCERTAMENTI SULL'ANDAMENTO LAVORI

- Art. 13 - Direttore dei Lavori, Direttori Operativi ed Ispettori di Cantiere
- Art. 14 - Giornale dei lavori
- Art. 15 - Ispezioni

TERMINE DELL'APPALTO E DISCIPLINA DEI TEMPI DI ESECUZIONE

- Art. 16 - Consegna ed inizio dei lavori
- Art. 17 - Consegne particolari: sotto riserve di legge, frazionate o parziali
- Art. 18 - Termini utili per l'esecuzione e l'ultimazione dei lavori
- Art. 19 - Sospensione e ripresa dei lavori, tipologie, effetti e modalità
- Art. 20 - Proroghe dei termini contrattuali
- Art. 21 - Cronoprogramma di progetto e Programma esecutivo dell'esecutore
- Art. 22 - Inderogabilità del termine di esecuzione finale e dei termini parziali
- Art. 23 - Penali in caso di ritardo sul termine finale
- Art. 24 - Penali in caso di ritardo sui termini parziali ed altre penali per ritardo
- Art. 25 - Risoluzione del contratto per mancato rispetto dei termini parziali o del termine finale

CAUZIONI E GARANZIE

- Art. 26 - Cauzione provvisoria
- Art. 27 - Cauzione definitiva - importo ordinario e ridotto
- Art. 28 - Riduzione progressiva delle garanzie
- Art. 29 - Garanzia sul pagamento della rata di saldo
- Art. 30 - Coperture assicurative di legge a carico dell'esecutore e relative modalità di svincolo
- Art. 31 - Coperture assicurative speciali

DISCIPLINA ECONOMICA

- Art. 32 - Anticipazione e pagamenti di materiali da costruzione
- Art. 33 - Pagamenti in acconto
- Art. 34 - Ultimo Stato d'avanzamento, Conto Finale e Pagamento a saldo
- Art. 35 - Ritardo nel pagamento delle rate di acconto e a saldo
- Art. 36 - Prezzi unitari a misura e prezzi a corpo
- Art. 37 - Revisione dei prezzi
- Art. 38 - Prezzo chiuso
- Art. 39 - Compensazione dei prezzi per incremento dei costi delle materie da costruzione
- Art. 40 - Cessione del contratto e cessione dei crediti

VARIANTI IN CORSO DI ESECUZIONE

- Art. 41 - Disciplina delle varianti progettuali
- Art. 42 - Determinazione di nuovi prezzi

CONTABILIZZAZIONE E PAGAMENTO DEI LAVORI

- Art. 43 - La contabilizzazione dei lavori a corpo

- Art. 44 - La contabilizzazione dei lavori a misura
- Art. 45 - La contabilizzazione dei lavori in parte a corpo ed in parte a misura
- Art. 46 - La contabilizzazione dei lavori in economia
- Art. 47 - Criteri generali per la contabilizzazione dei lavori
- Art. 48 - Valutazione dei manufatti e dei materiali a piè d'opera

AVVALIMENTO E SUBAPPALTO

- Art. 49 - Avvalimento dei requisiti SOA - Controlli sull'impresa avvalente e sull'impresa ausiliaria
- Art. 50 - Sub-appalto e cottimo
- Art. 51 - Procedimento di autorizzazione al sub-appalto e del cottimo
- Art. 52 - Responsabilità dell'appaltatore nel sub-appalto
- Art. 53 - Pagamento dei sub-appaltatori
- Art. 54 - Sub-forniture e relative comunicazioni
- Art. 55 - Sicurezza nei cantieri dei sub-appaltatori e sub-fornitori (rinvio)

DISPOSIZIONI IN MATERIA DI SICUREZZA

- Art. 56 - Richiami normativi in materia di sicurezza ed igiene
- Art. 57 - Piano di Sicurezza e di Coordinamento (PSC)
- Art. 58 - Piano Operativo di Sicurezza (POS)
- Art. 59 - Piano di Sicurezza Sostitutivo (PSS)
- Art. 60 - Osservanza e attuazione dei piani di sicurezza

DISCIPLINA DELLA REGOLARITÀ CONTRIBUTIVA, ASSICURATIVA E PREVIDENZIALE

- Art. 61 - Documento Unico di Regolarità Contributiva (D.U.R.C.) - Controlli e sanzioni
- Art. 62 - Sede contributiva

OBBLIGHI GENERALI E PARTICOLARI DELL'APPALTATORE

- Art. 63 - Obblighi ed oneri a carico dell'appaltatore
- Art. 64 - Materiali di risulta o di scavo - ritrovamenti
- Art. 65 - Spese contrattuali, imposte e tasse

DISCIPLINA DEGLI EVENTI IMPREVEDIBILI E PATOLOGICI DEL CONTRATTO

- Art. 66 - Sorpresa geologica e rinvenimenti imprevisi
- Art. 67 - Ritrovamenti archeologici
- Art. 68 - Eventi dannosi e danni dovuti a causa di forza maggiore
- Art. 69 - Fallimento dell'appaltatore
- Art. 70 - Cessioni d'azienda, trasformazioni, fusioni e scissioni della società appaltatrice
- Art. 71 - Risoluzione del contratto per ritardo o per grave inadempimento - obbligo di ripiegamento
- Art. 72 - Rapporti economici nel caso di sequestrazione d'ufficio dei lavori
- Art. 73 - Recesso

DISPOSIZIONI PER IL COLLAUDO E LA CONSEGNA DELL'OPERA

- Art. 74 - Ultimazione dei lavori e gratuita manutenzione
- Art. 75 - Termini per il collaudo (o per l'emissione del certificato di regolare esecuzione)
- Art. 76 - Presa in consegna anticipata dei lavori ultimati in pendenza del collaudo
- Art. 77 - Operazioni di collaudo
- Art. 78 - Presa in consegna dei lavori ultimati e collaudati

MODALITÀ DI RISOLUZIONE DELLE CONTROVERSIE

- Art. 79 - Definizione delle controversie correlate ad aspetti tecnici o a fatti
- Art. 80 - Collegio Consultivo Tecnico (facoltativo)
- Art. 81 - Definizione delle controversie di natura economica

RIFERIMENTI NORMATIVI E REGOLAMENTARI

- Art. 82 - Richiami normativi e regolamentari applicabili al contratto

PARTE SECONDA

NORME DI MISURAZIONE DELLE LAVORAZIONI

- Art. 83 - Generalità
- Art. 84 - Applicazioni varie

PARTE PRIMA DISPOSIZIONI CONTRATTUALI ED ECONOMICHE DELL'APPALTO NATURA DEL CONTRATTO

Articolo 1 - Oggetto del contratto d'appalto e descrizione dei lavori

1. L'appalto ha per oggetto l'esecuzione di tutte le opere e provviste occorrenti per la realizzazione dei **LAVORI DI COSTRUZIONE DI UNA PALESTRA E RISTRUTTURAZIONE SPOGLIATOI PRESSO IMPIANTI SPORTIVI CASELLE – CUP E37B15000380006**
2. I lavori dovranno essere eseguiti nel pieno rispetto delle prescrizioni del contratto d'appalto e dei suoi allegati, delle normative tecnico-esecutive vigenti e delle regole d'arte e del buon costruire e con i migliori accorgimenti tecnici per la loro perfetta esecuzione.
3. Le opere che formano oggetto dell'appalto possono riassumersi come appresso, salvo precise indicazioni che all'atto esecutivo potranno essere impartite dalla Direzione Lavori: progettazione esecutiva e **realizzazione di un edificio con tecnica mista in legno, c.a., acciaio e tamponamenti leggeri in legno/lastre minerali, comprese opere di finitura edilizie ed impianti tecnologici.**
4. L'esecuzione dei lavori è sempre comunque effettuata secondo le regole dell'arte e l'appaltatore deve conformarsi alla massima diligenza nell'adempimento dei propri obblighi.

Articolo 2 - Ammontare complessivo ed articolazione economica dell'appalto

1. L'importo complessivo contrattuale della progettazione esecutiva, dei lavori (ed oneri) compresi nell'appalto, ammonta presuntivamente a **€ 947.000,00** (diconsi euro novecentoquarantasettemila/00).
Tale importo dei lavori posti a base dell'affidamento è definito come segue:

Tabella 1

1)	932.819,00	Lavori, soggetti a ribasso
2)	10.181,00	Oneri di sicurezza non soggetti a ribasso
3)	4.000,00	Oneri per progettazione esecutiva, PSC compreso, soggetti a ribasso
1) + 3)	936.819,00	Importo totale soggetto a ribasso (lavori + progettazione esecutiva)
1) + 2) + 3)	947.000,00	Importo complessivo dell'appalto

Tabella 2 suddivisione importo lavori

		Colonna A	Colonna B	Colonna C (A+B)
		Importo esecuzione lavori	Oneri per l'attuazione dei piani di sicurezza	TOTALE
1	a misura	€ 522.392,69	€ 0,0	€ 522.392,69
2	a corpo	€ 410.426,31	€ 10.181,00	€ 420.607,31
3	in economia	€ 0,00	€ 0,00	€ 0.000,00
1+2+3	TOTALE	€ 932.819,00	€ 10.181,00	€ 943.000,00

2. L'importo dei lavori (di cui al totale della colonna A), corrisponde all'importo risultante dall'offerta complessiva (per lavori a corpo, a misura ed in economia) presentata dall'aggiudicatario in sede di gara ed è pertanto al netto del ribasso d'asta offerto.
3. L'importo contrattuale complessivo corrisponde al totale della colonna C. Tale importo è comprensivo degli oneri per la sicurezza definito nella colonna B (non soggetto a ribasso d'asta ai sensi del combinato disposto dell'articolo 23, comma 15, del D.Lgs. 18 aprile 2016, n. 50 e dell'articolo 100 del D.Lgs. 9 aprile 2008, n. 81. L'importo dei lavori previsto contrattualmente potrà variare di un quinto in più o in meno, secondo quanto previsto dall'art. 106 del D.Lgs. 18 aprile 2016, n. 50 senza che l'esecutore possa avanzare nessuna pretesa od indennizzo.

Articolo 3 - Natura del contratto e relativa modalità di stipulazione

1. Ai sensi del D.Lgs. 18 aprile 2016, n. 50 il contratto è stipulato:

A misura

A corpo

In parte a corpo ed in parte a misura

A) Per le prestazioni a misura il prezzo convenuto potrà variare, in aumento o in diminuzione, secondo la quantità effettiva della prestazione.

Nel caso di contratto a misura i prezzi unitari offerti scaturenti

- dall'elenco prezzi posto a base di gara ribassati della percentuale offerta dal concorrente;
- dai singoli prezzi unitari offerti dal concorrente per ciascuna lavorazione costituente l'opera sono fissi ed invariabili per unità di misura e per ogni tipologia di prestazione.

B) Per le prestazioni a corpo il prezzo convenuto non può essere modificato sulla base della verifica della quantità o della qualità della prestazione.

Nel caso di contratto a corpo, o in parte a corpo ed in parte a misura, con offerta formulata in sede di gara con prezzi unitari dall'aggiudicatario in sede di gara, gli stessi non hanno nessuna efficacia negoziale e l'importo complessivo dell'offerta, anche se determinato attraverso l'applicazione dei prezzi unitari alle quantità, resta fisso ed invariabile. Allo stesso modo non hanno nessuna efficacia negoziale le quantità indicate dalla stazione appaltante negli atti progettuali e nella "lista delle categorie di lavoro e forniture previste per l'esecuzione dell'appalto", ancorché rettificata o integrata dal concorrente. Questo poiché, essendo obbligo esclusivo di quest'ultimo il controllo e la verifica preventiva della completezza e della congruità delle voci e delle quantità indicate dalla stessa stazione appaltante e la formulazione dell'offerta sulla sola base delle proprie valutazioni qualitative e quantitative, se ne assume i rischi.

I prezzi unitari offerti dall'aggiudicatario in sede di gara, anche se in relazione al lavoro a corpo, sono per lui vincolanti esclusivamente, se ed in quanto possibile, per la definizione, valutazione e contabilizzazione di eventuali varianti, addizioni o detrazioni in corso d'opera, qualora ammissibili ed ordinate o autorizzate ai sensi dell'art. 106 del D.Lgs. 18 aprile 2016, n. 50.

Il gruppo delle categorie ritenute omogenee delle prestazioni a corpo, così come previsto dall'art. 43, comma 6, del D.P.R. 5 ottobre 2010, n. 207, è indicato nel successivo art. 5.

C) Per i contratti in parte a corpo ed in parte a misura varranno, opportunamente applicate, sia le disposizioni di cui al precedente punto A) (per la parte a misura) sia quelle di cui al precedente punto B) (per la parte a corpo).

Articolo 4 - Categorie di lavori: Categoria Generale ed Opere scorporabili

1. Ai sensi degli articoli 61 del D.P.R. 5 ottobre 2010, n. 207 e in conformità all'allegato "A" dello stesso Regolamento, i lavori sono classificati nelle seguenti classi e categorie (principale e scorporabili):

Tabella 2

lavorazione	Categoria D.P.R.207/10	Qualificaz. obbligatoria (si/no)	importo	Inc. %	Inc. man. %	indicazioni speciali ai fini della gara	
						prevalente o scorporabile (P/S)	Subappaltabile (si/no)
Strutture in legno	OS32	SI	€ 345.353,94	37,02%	25	P	SI
Edifici civili e industriali	OG1	SI	€ 175.905,72	18,86%	38	S	SI
Impianti tecnologici	OG11	SI	€ 180.353,45	19,33%	35	S	SI
Finiture di opere generali in materiali lignei, plastici, metallici e vetrosi	OS6	NO	€ 165.486,43	17,74%	38	S	SI
Finiture di opere generali di natura edile	OS7	NO	€ 65.719,47	7,05%	38	S	SI
TOTALI			€ 932.819,00	100,00%			

Articolo 5 - Indicazione delle categorie ritenute omogenee

1. Per gli interventi il cui corrispettivo è previsto a corpo ovvero per la parte a corpo di un intervento il cui corrispettivo è previsto a corpo e a misura, i gruppi di categorie ritenute omogenee di cui all'art. 43, comma 6, del D.P.R. 5 ottobre 2010, n. 207, sono indicate nella seguente tabella 3, parte integrante e sostanziale del contratto.

Tabella 3

GRUPPI DELLE CATEGORIE RITENUTE OMOGENEE			
DESCRIZIONE GRUPPO CATEGORIE RITENUTE OMOGENEE	Importo al netto degli oneri della sicurezza (art 96-97 D.Lgs.81/2008)	Importo al lordo degli oneri della sicurezza su singolo gruppo	percentuale d'incidenza sul totale
05 Demolizioni	€ 26.195,69		2,81%
06 Scavi	€ 6.908,65		0,74%
07 Calcestruzzi	€ 43.545,74		4,67%
09 Murature	€ 46.489,34		4,98%
10 Solai	€ 18.976,34		2,03%
11 Intonaci	€ 14.055,66		1,51%
12 Tetti e manti di copertura	€ 13.432,60		1,44%
13 Massetti e sottofondi	€ 33.789,96		3,62%

14 Canne di esalazione e ventilazione	€ 174,00		0,02%
15 Tubazioni per fognature	€ 7.535,51		0,81%
17 Isolanti	€ 11.834,60		1,27%
20 Edifici industriali prefabbricati - struttura	€ 345.353,94		37,02%
21 Pavimenti e rivestimenti	€ 53.338,23		5,72%
22 Opere da stuccatore	€ 17.825,22		1,91%
24 Opere lapidee	€ 8.468,57		0,91%
25 Opere da lattoniere	€ 12.474,74		1,34%
26 Opere da falegname	€ 15.980,94		1,71%
27 Opere da fabbro	€ 63.389,35		6,80%
29 Opere da tinteggiatore	€ 12.696,48		1,36%
30 Impianto idrosanitario	€ 28.244,83		3,03%
31 Impianto riscaldamento -centrale termica	€ 26.847,54		2,88%
31 Impianto riscaldamento	€ 36.940,59		3,96%
31 Impianto gas metano	€ 1.288,47		0,14%
31 Impianto ricambio aria spogliatoi	€ 9.639,13		1,03%
31 Impianto antincendio	€ 8.087,17		0,87%
32 Impianti Elettrici	€ 69.305,73		7,43%
TOTALE	€ 932.819,00		100,00%
Costi per la sicurezza	€ 10.181,00		100,00%
TOTALE	€ 943.000,00		

2. A norma dell'art. 43, comma 8, del D.P.R. 5 ottobre 2010, n. 207, l'identificazione delle categorie ritenute omogenee dei lavori di cui alla soprariportata tabella rileva anche ai fini della verifica dell'ammissibilità delle varianti/non-varianti disposte dal Direttore dei Lavori nei limiti di cui all'art. 106 del D.Lgs. 18 aprile 2016, n. 50.

CLAUSOLE CAPITOLARI ESSENZIALI

Articolo 6 - Documenti Contrattuali (allegati e richiamati)

1. I lavori dovranno essere eseguiti nel rispetto dell'osservanza piena, assoluta, inderogabile e inscindibile delle norme, condizioni, patti, obblighi, oneri e modalità dedotti e risultanti anche dal Capitolato Generale per Opere Pubbliche e dai seguenti documenti che, fanno parte integrante e sostanziale del contratto d'appalto, per quanto non vengano ad esso materialmente allegati, ma depositati presso l'Ufficio tecnico della Stazione Appaltante o dati per conosciuti:

- il Capitolato Generale d'Appalto per Opere Pubbliche approvato con D.M. LL.PP. 19 aprile 2000, n. 145, per quanto non in contrasto con il presente Capitolato Speciale o non disciplinato dallo stesso;
- il presente Capitolato Speciale d'appalto;
- tutti gli elaborati grafici del progetto esecutivo, ivi compresi i particolari costruttivi, i progetti delle strutture e le relative relazioni di calcolo;
- il Piano di Sicurezza e di Coordinamento (PSC) di cui all'articolo 100 del decreto legislativo n. 81/2008 e le proposte integrative al predetto piano di cui all'articolo 131, comma 2, D.Lgs. n. 163/2006;
- il Piano Operativo di Sicurezza (POS) redatto dall'"Appaltatore", con i contenuti minimi di cui all' Alleg. XV del D.Lgs. n. 81/2008;
- il Cronoprogramma esecutivo dei lavori e le sue integrazioni come previste dal presente Capitolato;
- [solo per i contratti a misura]** l'elenco prezzi (al netto del ribasso d'asta) ovvero l'offerta a prezzi unitari contrattuali offerti in sede di gara;

2. Sono estranei al contratto e non ne costituiscono in alcun modo riferimento negoziale il computo metrico e il computo metrico estimativo allegati al progetto.

3. Per le prestazioni a corpo sono altresì estranei al contratto e non ne costituiscono in alcun modo riferimento negoziale le quantità delle singole lavorazioni indicate sugli atti progettuali, nonché i prezzi unitari delle stesse singole lavorazioni offerti dal concorrente in sede di gara, (se non come base di calcolo delle eventuali varianti "a corpo" secondo quanto previsto dall'articolo 3 del presente capitolato).

Articolo 7 - Interpretazione del Capitolato Speciale, del contratto d'appalto e degli elaborati progettuali

1. Nel caso di contrasto tra gli elaborati tecnici e/o amministrativi di cui al precedente articolo 6, compreso il presente Capitolato Speciale prevalgono le disposizioni impartite dal Direttore Lavori (eventualmente con opportuno ordine di servizio) in rapporto alle

finalità per le quali il lavoro è stato progettato in ordine ai criteri di ragionevolezza e di buona tecnica esecutiva ovvero all'interesse della Stazione Appaltante.

2. In caso di norme del Capitolato Speciale tra loro non compatibili o apparentemente non compatibili, trovano applicazione in primo luogo le norme eccezionali o quelle che fanno eccezione a regole generali, in secondo luogo quelle maggiormente conformi alle disposizioni legislative o regolamentari ovvero all'ordinamento giuridico, in terzo luogo quelle di maggior dettaglio e infine quelle di carattere ordinario di cui al comma 1 del presente articolo.

3. L'interpretazione delle clausole contrattuali, così come delle disposizioni del Capitolato Speciale d'appalto, è fatta sempre tenendo conto delle finalità del contratto e dei risultati ricercati con l'attuazione del progetto approvato; per ogni altra evenienza trovano applicazione gli articoli da 1362 a 1369 del Codice Civile.

Articolo 8 - Essenzialità delle clausole – Conoscenza delle condizioni per l'immediata esecuzione dei lavori ex art. 106, comma 3, D.P.R. n. 207/2010 – Responsabilità dell'esecutore

1. L'esecutore con la partecipazione alla gara, dichiara espressamente che tutte le clausole e condizioni previste nel contratto, nel presente capitolato e in tutti gli altri documenti che del contratto fanno parte integrante, hanno carattere di essenzialità.

2. La sottoscrizione del contratto d'appalto e dei suoi allegati da parte dell'esecutore equivale a dichiarazione di perfetta conoscenza e incondizionata accettazione della legge, dei regolamenti e di tutte le norme vigenti in materia di lavori pubblici, nonché alla completa accettazione di tutte le norme che regolano il presente appalto, e del progetto per quanto attiene alla sua perfetta esecuzione.

3. L'esecutore dà altresì atto, senza riserva alcuna, della piena conoscenza e disponibilità degli atti progettuali e di tutta la documentazione necessaria allo svolgimento delle lavorazioni, della disponibilità dei siti, della conformità dello stato dei luoghi alle previsioni progettuali dello stato di fatto, delle condizioni pattuite in sede di offerta e ogni altra circostanza che interessi i lavori, ipotesi queste che, (come desumibile anche dall'apposito verbale sottoscritto unitamente al Responsabile Unico del Procedimento), consentono, permanendone le condizioni, l'immediata esecuzione dei lavori.

4. L'esecutore non potrà quindi eccepire, durante l'esecuzione dei lavori, la mancata conoscenza di condizioni o sopravvenienza di elementi ulteriori, a meno che tali nuovi elementi appartengano alla categoria dei fatti non conoscibili con la normale diligenza o alle cause di forza maggiore.

5. L'esecutore è responsabile della perfetta esecuzione a regola d'arte delle opere e del buon funzionamento degli impianti installati in conformità alle regole della tecnica e nel rispetto di tutte le disposizioni del presente Capitolato Speciale d'Appalto.

6. La presenza sul luogo del Direttore dei Lavori o del personale di sorveglianza designato dalla Stazione Appaltante, le disposizioni da loro impartite, l'approvazione dei materiali e delle lavorazioni e qualunque intervento di controllo e di indirizzo si intendono esclusivamente connessi con la miglior tutela della Stazione Appaltante e non diminuiscono la responsabilità dell'esecutore, che sussiste in modo pieno ed esclusivo dalla consegna dei lavori al collaudo definitivo, fatto salvo i maggiori termini di tutela e garanzia di cui agli artt. 1667 e 1669 del Codice Civile.

Articolo 9 - Rappresentante dell'esecutore e suo domicilio – Persone autorizzate a riscuotere

1. Qualora l'esecutore non conduca direttamente i lavori, deve depositare presso la Stazione Appaltante, ai sensi e nei modi di cui all'articolo 4 del Capitolato Generale d'Appalto (di cui al DM Lavori Pubblici 19 aprile 2000, n. 145), il mandato conferito con atto pubblico a persona idonea, sostituibile su richiesta motivata dalla Stazione Appaltante.

2. L'esecutore rimane responsabile dell'operato del suo rappresentante. Il mandato deve essere conferito per atto pubblico ed essere depositato presso la Stazione Appaltante nella persona del Responsabile Unico del Procedimento che provvede a darne comunicazione all'Ufficio di Direzione dei Lavori.

3. L'esecutore o il suo rappresentante deve, per tutta la durata dell'appalto, garantire la presenza sul luogo dei lavori con le modalità stabilite nell'art. 64.1 lett. 2).

4. Qualora ricorrano gravi e giustificati motivi la Stazione Appaltante, previa motivata comunicazione all'esecutore, ha il diritto di esigere il cambiamento immediato del suo rappresentante senza che per ciò spetti alcuna indennità all'esecutore o al suo rappresentante.

5. L'esecutore elegge ai sensi dell'art. 2 del Capitolato Generale d'Appalto (di cui al D.M. Lavori Pubblici 19 aprile 2000, n. 145) il proprio domicilio, presso a tale domicilio si intendono ritualmente effettuate tutte le intimazioni, le assegnazioni di termini ed ogni altra notificazione o comunicazione dipendente dal contratto. Le stesse potranno essere effettuate, surrogatoriamente ed alternativamente a discrezione del Direttore dei Lavori o del Responsabile Unico del Procedimento, presso la sede legale dell'esecutore.

6. L'esecutore si impegna a comunicare, ai sensi e nei modi di cui all'articolo 3 del Capitolato Generale d'Appalto (di cui al D.M. Lavori Pubblici 19 aprile 2000, n. 145) da riportare eventualmente nel contratto d'appalto:

a) il luogo e l'ufficio dove saranno effettuati i pagamenti, e le relative modalità secondo le norme che regolano la contabilità della Stazione Appaltante;

b) le generalità delle persone autorizzate dall'esecutore a riscuotere, ricevere e quietanzare le somme ricevute in conto o a saldo anche per effetto di eventuali cessioni di credito preventivamente riconosciute dalla Stazione Appaltante.

7. La cessazione o la decadenza dall'incarico delle persone autorizzate a riscuotere e quietanzare deve essere tempestivamente notificata alla Stazione Appaltante. In difetto della notifica nessuna responsabilità può attribuirsi alla Stazione Appaltante per pagamenti a persone non autorizzate dall'esecutore a riscuotere.

Articolo 10 - Direttore del Cantiere – Requisiti e competenze

1. La direzione del cantiere è assunta dal direttore tecnico dell'impresa o da altro tecnico, abilitato ed idoneo in rapporto alle caratteristiche delle opere da eseguire. L'assunzione della direzione di cantiere da parte del direttore tecnico avviene mediante

delega (da rendersi con atto pubblico) conferita dall'impresa appaltatrice e da tutte le imprese operanti nel cantiere (subappaltatrici, cottimisti ecc.), con l'indicazione specifica delle attribuzioni da esercitare dal delegato anche in rapporto a quelle degli altri soggetti operanti nel cantiere.

2. L'esecutore, tramite il direttore di cantiere assicura l'organizzazione, la gestione tecnica e la conduzione del cantiere. Il Direttore dei Lavori ha il diritto di esigere il cambiamento del direttore di cantiere e del personale dell'esecutore per disciplina, incapacità o grave negligenza. L'esecutore è in tutti i casi responsabile dei danni causati dall'imperizia o dalla negligenza di detti soggetti, nonché della malafede o della frode nella somministrazione o nell'impiego dei materiali.

3. Ogni variazione del soggetto preposto alla direzione di cantiere secondo le previsioni di cui al presente articolo, deve essere tempestivamente notificata alla Stazione Appaltante corredata dal nuovo atto di mandato, senza il quale la variazione non esperirà alcun effetto (se dannoso per la Stazione Appaltante).

4. Il Direttore di Cantiere dovrà assicurare la presenza assidua, costante e continua sul cantiere, anche in caso di doppia turnazione. Per ogni giorno in cui la Stazione Appaltante constaterà l'assenza, anche temporanea, troverà applicazione una penale pari ad **€ 150,00 (euro centocinquanta/00)** al giorno.

Articolo 11 - Norme generali sui materiali, i componenti, i sistemi e l'esecuzione

1. Nell'esecuzione di tutte le lavorazioni, le opere, le forniture, i componenti, anche relativamente a sistemi e sottosistemi di impianti tecnologici oggetto dell'appalto, devono essere rispettate tutte le prescrizioni di legge e di regolamento in materia di qualità, provenienza e accettazione dei materiali e componenti nonché, per quanto concerne la descrizione, i requisiti di prestazione e le modalità di esecuzione di ogni categoria di lavoro, tutte le indicazioni contenute o richiamate contrattualmente nel Capitolato Speciale di appalto, negli elaborati grafici del progetto esecutivo e nella descrizione delle singole voci allegata allo stesso capitolato.

2. Per quanto riguarda l'accettazione, la qualità e l'impiego dei materiali, la loro provvista, il luogo della loro provenienza e l'eventuale sostituzione di quest'ultimo, si applicano rispettivamente gli articoli 15, comma 15, del D.P.R.n. 207/2010 e 16 e 17 del Capitolato Generale d'appalto (di cui al DM Lavori Pubblici 19 aprile 2000, n. 145).

3. L'esecutore è tenuto, senza riserve (ed anche nel caso di risoluzione in danno del contratto d'appalto), a consegnare al Direttore Lavori tutte le certificazioni sui materiali necessarie per il collaudo e/o l'utilizzo dell'opera oggetto di appalto.

Articolo 12 - Contratti collettivi e disposizioni sulla manodopera impiegata

12.1 Prescrizioni generali sui contratti collettivi

1. L'esecutore è obbligato ad applicare ai propri lavoratori dipendenti condizioni normative e contributive non inferiori a quelle risultanti dai Contratti Nazionali Collettivi di Lavoro e dagli accordi locali integrativi vigenti per le diverse categorie di lavoratori, nei tempi e nelle località in cui si svolgono i lavori, anche dopo la loro scadenza e fino al relativo rinnovo.

2. Il suddetto obbligo vincola l'esecutore fino alla data del collaudo anche se egli non sia aderente alle associazioni stipulanti o receda da esse e indipendentemente dalla natura industriale o artigiana, dalla struttura e dalle dimensioni della Ditta di cui è titolare e da ogni altra sua qualificazione giuridica, economica e sindacale.

3. Se l'esecutore gode di agevolazioni finanziarie e creditizie concesse dallo Stato o da altri Enti pubblici, egli è inoltre soggetto all'obbligo, per tutto il tempo in cui fruisce del beneficio, di quanto previsto dall'Art. 36 della legge 20 maggio 1970, n. 300, così come aggiornata alla Legge n. 92 del 28 giugno 2012, e dalle altre norme che disciplinano la materia .

4. L'esecutore deve altresì osservare le norme e le prescrizioni delle leggi e dei regolamenti sulla assunzione, tutela, protezione, assicurazione sociale, infortunio, assistenza, libertà e dignità dei lavoratori, comunicando inoltre alla Direzione dei Lavori, prima dell'inizio dei lavori gli estremi della propria iscrizione agli istituti previdenziali e assicurativi.

5. Contratti e norme dovranno essere rispettati, se trattasi di Cooperative, anche nei confronti dei soci.

6. A garanzia degli obblighi previdenziali e assicurativi, ai sensi dell'art. 30 comma 5 del D.Lgs. 18 aprile 2016, n. 50, si opera sui pagamenti in acconto una ritenuta dello **0,5 % (zerovirgolacinqueper cento)** e se l'esecutore trascura gli adempimenti in materia prescritti, vi provvederà la Stazione Appaltante con il fondo di riserva formato con detta ritenuta, fatte salve le maggiori responsabilità dell'esecutore.

7. L'esecutore sarà responsabile nei confronti della Stazione Appaltante del rispetto delle disposizioni del presente articolo anche da parte dei subappaltatori e ciò indipendentemente dal fatto che il subappalto risulti vietato dal presente Capitolato o non ne sia stata concessa la necessaria autorizzazione, fatta comunque salva in queste ipotesi, l'applicazione da parte della Stazione Appaltante delle sanzioni per l'accertata inadempienza contrattuale e riservati i diritti della medesima al riguardo.

8. In ogni caso di violazione agli obblighi suddetti da parte dell'esecutore, nei suoi confronti, la Stazione Appaltante procederà in conformità con le norme del Capitolato Generale d'appalto, e delle altre norme che disciplinano la materia.

9. Non si farà luogo all'emissione d'alcun certificato di pagamento se prima l'esecutore non presenterà all'ufficio della Direzione dei lavori la relativa polizza d'assicurazione contro gli infortuni sul lavoro.

12.2 Prescrizioni particolari sui contratti collettivi

10. L'esecutore è tenuto all'esatta osservanza di tutte le leggi, regolamenti e norme vigenti in materia di contratti collettivi e manodopera, nonché eventualmente entrate in vigore nel corso dei lavori, e in particolare:

- a) nell'esecuzione dei lavori che formano oggetto del presente appalto, l'esecutore si obbliga ad applicare integralmente il contratto nazionale di lavoro per gli operai dipendenti dalle aziende industriali edili e affini e gli accordi locali e aziendali integrativi dello stesso, in vigore per il tempo e nella località in cui si svolgono i lavori;
- b) i suddetti obblighi vincolano l'esecutore anche qualora non sia aderente alle associazioni stipulanti o receda da esse e indipendentemente dalla natura industriale o artigiana, dalla struttura o dalle dimensioni dell'impresa stessa e da ogni altra sua qualificazione giuridica;

- c) è responsabile in rapporto alla Stazione Appaltante dell'osservanza delle norme anzidette da parte degli eventuali subappaltatori nei confronti dei rispettivi dipendenti, anche nei casi in cui il contratto collettivo non disciplini l'ipotesi del subappalto; il fatto che il subappalto non sia stato autorizzato non esime l'esecutore dalla responsabilità, e ciò senza pregiudizio degli altri diritti della Stazione Appaltante;
- d) è obbligato al regolare assolvimento degli obblighi contributivi in materia previdenziale, assistenziale, antinfortunistica e in ogni altro ambito tutelato dalle leggi speciali.
- e) è obbligato a trasmettere al Direttore Lavori e al Responsabile dei Lavori, in coincidenza con l'inizio dei lavori e ad aggiornare successivamente, l'elenco nominativo delle persone presenti in cantiere che forniscono a qualsiasi titolo prestazioni lavorative per conto dell'azienda appaltatrice al fine del controllo del "lavoro nero" e/o irregolare, allegando copia delle pagine del libro matricola relative al personale dipendente occupato nel cantiere interessato e di eventuali contratti di lavoro interinale, parasubordinati e autonomi.
- f) deve comunicare, alla locale Cassa Edile competente per territorio, i nominativi dei lavoratori, impegnati nel cantiere, comandati in trasferta e a quale Cassa Edile di provenienza sono iscritti.
- g) deve trasmettere mensilmente copia della documentazione comprovante il pagamento della retribuzione al personale "prospetto paga" sia relativamente all'impresa appaltatrice che alle imprese subappaltatrici.
- h) deve comunicare in caso di : Società per azioni, in accomandita per azioni, a responsabilità limitata, le società cooperative per azioni o a responsabilità limitata, le società consortili per azioni o a responsabilità limitata aggiudicatarie di opere pubbliche, ivi comprese le concessionarie e le subappaltatrici, prima della stipulazione del contratto o della convenzione, la propria composizione societaria ed ogni altro elemento di cui al D.P.C.M. 11 maggio 1991, n. 187.

12.3 Durata giornaliera dei lavori – lavoro straordinario e notturno

11. L'orario giornaliero dei lavori dovrà essere quello risultante dai Contratti Nazionali collettivi di lavoro e dagli accordi locali integrativi vigenti per le diverse categorie di lavoratori, nei tempi e nelle località in cui si svolgono i lavori, anche dopo la loro scadenza e fino alla relativa sostituzione.

12. Non è consentito fare eseguire dagli stessi operai un lavoro maggiore di dieci ore su ventiquattro, Per esigenza di differenti orari di lavoro finalizzati all'accelerazione dei lavori, il diverso utilizzo dell'orario di lavoro dei dipendenti deve essere definito in accordi tra imprese, consorzi e/o società concessionarie e le Organizzazioni Sindacali di Categoria dei lavoratori, ovvero le R.S.U. ove esistenti.

13. All'infuori dell'orario normale – come pure nei giorni festivi – l'esecutore non potrà a suo arbitrio eseguire lavori che richiedano la sorveglianza della Direzione Lavori. Se, a richiesta dell'esecutore, la Direzione Lavori autorizzerà il prolungamento dell'orario, l'esecutore non avrà diritto a compenso o indennità di sorta. Così pure non avrà diritto a compensi od indennità di sorta qualora la Direzione Lavori autorizzi od ordini per iscritto il lavoro nei giorni festivi ed il prolungamento dell'orario di lavoro oltre le ore normali previste dal contratto sindacale, onde assicurare il rispetto dei tempi previsti per l'ultimazione dei lavori. **La specificità dell'intervento, legata all'assoluta necessità di non impedire/intralciare la normale attività scolastica, quando questa avrà inizio, pone in essere la necessità che le giornate di lavoro possano essere estese anche a tutto il sabato.**

14. Nessun compenso infine sarà dovuto all'esecutore nel caso di lavoro continuativo di sedici ore o di ventiquattro ore, stabilito su turni non superiori di otto ore ciascuno, ordinato e/o autorizzato sempre per iscritto dalla Direzione Lavori. Quanto sopra fatto salvo l'opportunità della doppia turnazione finalizzata al completamento dell'opera nei termini previsti dal cronoprogramma.

12.4 Prescrizioni sulle rappresentanze sindacali

15. Vista la natura e la durata dei lavori, l'esecutore accetta l'organizzazione stabile delle rappresentanze sindacali firmatarie del CCNL di settore per tutta la durata del cantiere, il numero minimo è stabilito in 3, salvo disposti di legge o accordi più favorevoli.

16. A tali rappresentanze vengono concesse un monte ore, aggiuntivo a quanto già vigente, pari a 20 ore mensili totali per tutta la durata dei lavori, utilizzabili per le attività di tutela della sicurezza ed incolumità dei lavoratori impiegati. La seguente clausola deve essere rispettata da tutte le imprese, che a qualunque titolo sono impiegate in cantiere. I dipendenti delle imprese che effettueranno lavorazioni temporalmente limitate potranno essere rappresentati dalla rappresentanza di cui al presente comma, attribuendo loro il monte ore spettante.

12.5 Inadempimenti – provvedimenti e sanzioni.

17. Costituirà giusta causa di risoluzione contrattuale l'accertamento di gravi irregolarità o disapplicazioni delle norme relative alla tutela delle maestranze sotto il profilo della sicurezza previdenziale o retributivo (a titolo esemplificativo e non esaustivo manodopera presente in cantiere senza alcun titolo, violazione delle norme sulla sicurezza nei cantieri), fatte salve le comunicazioni e il regime sanzionatorio previsto per legge/o contrattuale.

18. Verrà concesso un termine perentorio per la regolarizzazione allorché si riscontrino irregolarità lievi -a titolo esemplificativo e non esaustivo:

- a) Mancata comunicazione nei termini previsti dal capitolato in materia di subappalto, orario di lavoro, responsabilità ed adempimenti esecutore prescritti dal presente articolo;
- b) Parziale evasione contributiva assistenziale e previdenziale;
- c) Disapplicazioni non rilevante delle normative contrattuali, collettive, nazionali, provinciali e/o aziendali.

19. Successive e reiterazioni delle irregolarità di cui al comma precedente costituiscono grave inadempimento contrattuale.

12.6 Intervento sostitutivo della stazione appaltante in caso di inadempienza contributiva dell'esecutore e del sub-appaltatore

20. Ai sensi dell'articolo 30 comma 5 del D. Lgs. 18 aprile 2016, n. 50, in caso di inottemperanza degli obblighi contributivi, accertati dalla Stazione Appaltante o a essa segnalata da un ente preposto (ad esempio desunto dal D.U.R.C.), la Stazione Appaltante medesima comunica all'esecutore l'inadempienza accertata e procede, alla trattenuta dal certificato di pagamento

dell'importo corrispondente all'inadempienza fatte salve le comunicazioni e il regime sanzionatorio previsto per legge/o contrattuale.

Il pagamento in quanto dovuto per le inadempienze accertate mediante il documento unico di regolarità contributiva è disposto dalla Stazione Appaltante direttamente agli enti previdenziali e assicurativi compresa la cassa edile. Nel solo caso in cui l'entità economica dell'inadempimento non venga quantificata dagli enti previdenziali od assicurativi, la Stazione Appaltante procederà ad una detrazione del **20 % (ventipercento)** sui pagamenti in acconto, se i lavori sono in corso di esecuzione, ovvero alla sospensione del pagamento del saldo, se i lavori sono ultimati, destinando le somme così accantonate a garanzia dell'adempimento degli obblighi di cui sopra. Il pagamento all'impresa appaltatrice delle somme accantonate non è effettuato sino a quando non sia stato accertato che gli obblighi predetti sono stati integralmente adempiuti. Nei casi ritenuti più gravi la Stazione Appaltante potrà sospendere completamente il pagamento degli stati d'avanzamento. Per le detrazioni e sospensioni dei pagamenti di cui sopra l'impresa appaltatrice non potrà opporre eccezioni alla stazione appaltante né ha titolo ad interessi e/o al risarcimento danni.

12.7 Intervento sostitutivo della stazione appaltante in caso di inadempienza retributiva dell'esecutore e del sub-appaltatore

21. Ai sensi dell'art. 30 comma 6 del D.Lgs. 18 aprile 2016 n. 50, in caso di ritardo nel pagamento delle retribuzioni dovute al personale dipendente, da parte dell'esecutore o del subappaltatore o dei soggetti titolari di subappalti e cottimi, impiegato nell'esecuzione del contratto, il Responsabile del Procedimento invita per iscritto il soggetto inadempiente a provvedervi entro i successivi quindici giorni. Decorso inutilmente il suddetto termine e ove non sia contestata formalmente e motivatamente la fondatezza della richiesta, la Stazione Appaltante può pagare direttamente ai lavoratori le retribuzioni arretrate, anche in corso d'opera, detraendo il relativo importo dalle somme dovute all'appaltatore in esecuzione del contratto.

UFFICIO DELLA DIREZIONE LAVORI ED ACCERTAMENTI SULL'ANDAMENTO LAVORI

Articolo 13 - Direttore dei Lavori, Direttori Operativi ed Ispettori di Cantiere

1. La Stazione Appaltante ha costituito un Ufficio di Direzione Lavori composta da un Direttore Lavori, i cui compiti e le cui prerogative sono disciplinate dall'art. 101 del D.Lgs. 18 aprile 2016, n. 50;
2. L'esecutore può e deve rifiutare di eseguire attività o assecondare disposizioni impartite dai Direttori Operativi o dagli Ispettori di Cantiere se tali ordini non sono palesemente ricompresi tra i compiti assegnati loro dal Direttore Lavori. Del fatto dovrà esserne data comunicazione al Direttore Lavori.
3. La Stazione Appaltante si riserva la facoltà di cambiare il Direttore Lavori in qualsiasi fase dell'esecuzione dell'appalto. Di tale modifica deve essere data comunicazione formale all'esecutore.
4. Il Direttore dei Lavori ha la facoltà di designare o revocare i Direttori Operativi e gli Ispettori di Cantiere e di modificare, revocare od integrare i compiti assegnati agli stessi. Di tali variazioni dovrà essere tenuto al corrente l'esecutore.

Articolo 14 - Giornale dei lavori

1. Il giornale dei lavori è tenuto a cura del Direttore Lavori, o da un suo assistente, per annotare in ciascun giorno, l'ordine, il modo e l'attività con cui progrediscono le lavorazioni, la specie ed il numero di operai, l'attrezzatura tecnica impiegata dall'esecutore nonché quant'altro interessi l'andamento tecnico ed economico dei lavori, quali le osservazioni metereologiche ed idrometriche, la natura dei terreni, gli ordini di servizio impartiti, le istruzioni e le prescrizioni impartite dal Responsabile Unico del Procedimento e dal Direttore Lavori, i processi verbali di accertamento di fatti o di esperimento di prove, le contestazioni, le sospensioni e le riprese dei lavori, le varianti ritualmente disposte, le modifiche e le aggiunte ai prezzi, così come previsto dall'art. 182 del D.P.R. 207/2010.
2. Il Direttore Lavori ogni dieci giorni e comunque in occasione di ogni visita, verifica l'esattezza delle annotazioni sul giornale dei lavori ed aggiunge le osservazioni, le prescrizioni e le avvertenze che ritiene opportune apponendo, con la data, la sua firma, di seguito all'ultima annotazione dell'assistente.

Articolo 15 - Ispezioni

1. Nell'ambito dei rispettivi compiti, responsabilità ed interrelazioni, ferme restando le responsabilità del Responsabile dei Lavori, il Direttore Lavori con i componenti dell'Ufficio di Direzione Lavori, il Responsabile Unico del procedimento ed il Coordinatore della sicurezza durante l'esecuzione, esercitano la funzione di controllo sulla permanenza delle condizioni di regolarità e sicurezza delle imprese esecutrici in fase di esecuzione, indipendentemente dal fatto che le suddette funzioni vengano svolte da dipendenti pubblici o professionisti esterni.
2. L'esecutore ha l'obbligo di collaborare e di porre in essere tutti i comportamenti necessari affinché i soggetti di cui al comma precedente possano svolgere tali funzioni di controllo; eventuali comportamenti difformi costituiscono violazione degli obblighi contrattuali.
3. La Stazione Appaltante si riserva il diritto di visitare ed ispezionare il cantiere e a sottoporlo a periodici controlli anche senza preavviso.
4. Il coordinatore per la sicurezza in fase di esecuzione, o, in mancanza, il Direttore Lavori, garantisce la frequenza delle visite in Cantiere sulla base della complessità dell'opera, assicura la sua presenza nelle fasi di maggiore criticità per la sicurezza, verbalizza ogni visita di cantiere ed ogni disposizione impartita.

TERMINE DELL'APPALTO E DISCIPLINA DEI TEMPI DI ESECUZIONE

Articolo 16 - Consegna ed inizio dei lavori

1. Ai sensi dell'art. 32, comma 13, del D.Lgs. 18 aprile 2016, n. 50, l'esecuzione del contratto e l'inizio dei lavori potrà avvenire solo dopo che il contratto d'appalto è divenuto efficace, salvo che, in casi di urgenza, la Stazione Appaltante ne chieda l'esecuzione anticipata nei modi e alle condizioni previste al comma 8 del medesimo articolo.
2. Ai sensi dell'art. 32, comma 8 del D.Lgs. 18 aprile 2016, n. 50, la consegna dei lavori potrà essere effettuata dopo la stipula formale del contratto. Ai sensi dell'articolo 9, commi 1 e 2, lettera a), legge n. 164 del 2014, non trova applicazione il termine dilatorio di 35 (trentacinque) giorni dall'inizio dell'ultima delle comunicazioni del provvedimento di aggiudicazione, di cui all'art. 32 comma 9 del medesimo D. Lgs. n. 50/2016.
3. Il giorno previsto per l'inizio dei lavori dovrà essere comunicato all'esecutore, anche a mezzo elettronico, a cura del Direttore Lavori con un preavviso di almeno cinque giorni.
4. L'esecutore deve trasmettere alla Stazione Appaltante, prima dell'inizio dei lavori, i dati necessari per la verifica del Documento Unico di Regolarità Contributiva (D.U.R.C.) relativo alla propria impresa (e a quelle dei subappaltatori già autorizzati) ed al cantiere specifico.
5. Se nel giorno fissato e comunicato l'esecutore non si presenta a ricevere la consegna dei lavori, il Direttore Lavori redige uno specifico verbale sottoscritto da due testimoni e fissa un nuovo termine perentorio, non inferiore a 5 (cinque) giorni e non superiore a 15 (quindici); i termini contrattuali per l'esecuzione dell'appalto decorrono comunque dalla data della prima convocazione. Decorso inutilmente il termine anzidetto è facoltà della Stazione Appaltante di risolvere il contratto e incamerare la cauzione, ferma restando la possibilità di avvalersi della garanzia fideiussoria al fine del risarcimento del danno, senza che ciò possa costituire motivo di pretese o eccezioni di sorta. Qualora sia indetta una nuova procedura per l'affidamento del completamento dei lavori, l'aggiudicatario è escluso dalla partecipazione in quanto l'inadempimento è considerato grave negligenza accertata. In alternativa alla risoluzione si potrà procedere ugualmente alla consegna dei lavori e, in questo caso, il verbale di consegna dovrà essere sottoscritto da due testimoni.

Articolo 17 - Consegne particolari: sotto riserve di legge, frazionate o parziali

1. La Stazione appaltante, ai sensi dell'articolo 32 comma 8 del D.Lgs. 18 aprile 2016, n. 50, si riserva la facoltà di procedere in via d'urgenza, alla consegna dei lavori, anche nelle more della stipulazione formale del contratto. In tal caso il Direttore dei Lavori, nel verbale di consegna in via d'urgenza, indica a quali materiali l'esecutore deve provvedere e quali lavorazioni deve immediatamente iniziare in relazione al programma di esecuzione presentato ai sensi dell'art. 21. Il Direttore Lavori, in questo caso, dovrà contabilizzare quanto predisposto o somministrato dall'esecutore per rimborsare le relative spese nell'ipotesi di mancata stipula del contratto. Ad intervenuta stipula del contratto il Direttore Lavori revoca le eventuali limitazioni impartite.

2. Non sono previste consegne frazionate

3. Il comma 1 del presente articolo trova applicazione, se ritenuto necessario, anche nel caso di consegne frazionate o parziali di cui ai commi 1 e 2, ed inerisce alle singole parti consegnate, qualora l'urgenza sia limitata all'esecuzione di alcune di esse.

Articolo 18 - Termini utili per l'esecuzione e l'ultimazione dei lavori

1. Il tempo utile per ultimare tutti i lavori compresi nell'appalto è fissato in **giorni 240 (duecentoquaranta)** naturali consecutivi decorrenti dalla data del verbale di consegna dei lavori di cui al precedente art. 16, comma 2.
2. Nel calcolo del tempo contrattuale si è tenuto conto delle ferie contrattuali, delle normali condizioni meteorologiche, delle ordinanze e regolamenti comunali relativi alla limitazione dei cantieri e delle attività rumorose e di ogni altra condizione ambientale ed amministrativa che normalmente caratterizza il luogo (ed il periodo) in cui si svolgono i lavori.
3. L'esecutore si obbliga alla rigorosa ottemperanza del cronoprogramma dei lavori che potrà fissare scadenze inderogabili per l'approntamento delle opere necessarie all'inizio di forniture e lavori da effettuarsi da altre ditte per conto della Stazione Appaltante ovvero necessarie all'utilizzazione, prima della fine dei lavori e previo Certificato di Collaudo riferito alla sola parte funzionale delle opere.
4. L'esecutore si obbliga alla rigorosa ottemperanza del cronoprogramma dei lavori di cui all'art. 21 del presente CSA che assume carattere cogente ed inderogabile in ogni sua previsione per categoria di lavori come meglio dettagliato nel successivo art. 22, comma 2.
5. Un ritardo di oltre **45 giorni** rispetto al cronoprogramma relativamente al termine finale nonché ai termini parziali di cui all'art. 22, comma 2 darà facoltà alla Stazione Appaltante, senza obbligo di ulteriore motivazione, di procedere alla risoluzione del contratto in danno per grave ritardo ai sensi dell'art. 72 (in forza di quanto previsto dall'art. 108 del D.Lgs. 18 aprile 2016, n. 50).
6. L'esecutore, ai sensi dell'art. 107, comma 5, del D.Lgs. 18 aprile 2016, n. 50, non ha diritto allo scioglimento del contratto né ad alcuna indennità qualora i lavori, per qualsiasi causa non imputabile alla Stazione Appaltante, non siano ultimati nel termine contrattuale e qualunque sia il maggior tempo impegnato.

Articolo 19 - Sospensione e ripresa dei lavori, tipologie, effetti e modalità

1. Qualora si verificano avverse condizioni climatiche, cause di forza maggiore od altre circostanze speciali che impediscano in via temporanea che i lavori procedano utilmente e/o a regola d'arte, la Direzione dei Lavori d'ufficio o su segnalazione dell'esecutore può ordinare la sospensione dei lavori redigendo apposito verbale. Sono circostanze speciali le situazioni che determinano la necessità di procedere alla redazione di una variante in corso d'opera nei casi previsti dall'art. 106 del D.Lgs. 18 aprile 2016, n. 50.
2. La sospensione dei lavori si protrarrà sino alla cessazione della causa che l'ha determinata. Il verbale di ripresa dei lavori, da redigere a cura e firma del Direttore dei Lavori, non appena venute a cessare le cause della sospensione, è firmato anche dall'esecutore ed inviato al Responsabile del Procedimento. Nel verbale di ripresa il Direttore Lavori dovrà indicare il nuovo termine contrattuale.

3. Per ogni altro aspetto procedimentale e sostanziale per la disciplina della sospensione e ripresa dei lavori troveranno applicazione gli artt. 106 e 107 del D.Lgs. 18 aprile 2016, n. 50 e l'art. 182 del D.L.207/2010.

4. Qualora i lavori rimangano sospesi per un periodo superiore a **45 (quarantacinque) giorni**, per cause non dipendenti dall'esecutore, si provvede alla redazione dello stato di avanzamento e all'emissione del certificato di pagamento, prescindendo dall'importo minimo di cui all'art. 34.

Articolo 20 - Proroghe dei termini contrattuali

1. L'esecutore può chiedere una proroga del termine contrattuale, ai sensi dell'art. 107, comma 5, del D.Lgs. 18 aprile 2016, n. 50, qualora, per cause a lui non imputabili, non sia in grado di ultimare i lavori nel termine di cui all'art. 18.

2. La richiesta di proroga deve essere formulata **entro 40 giorni** rispetto alla scadenza del termine contrattuale, salvo che l'ipotesi che il fatto determinante la necessità di proroga non si verifichi successivamente a tale data.

3. La risposta in merito all'istanza di proroga è resa dal Responsabile Unico del Procedimento, sentito il Direttore dei Lavori, entro trenta giorni dalla richiesta.

Articolo 21 - Cronoprogramma di progetto e Programma esecutivo dell'appaltatore

21.1 Cronoprogramma di progetto ed Ordine dei lavori

1. In generale il cronoprogramma redatto dalla Stazione Appaltante (allegato al progetto esecutivo) deve considerarsi vincolante per l'esecutore sia per suo termine finale sia per quanto attiene i termini parziali previsti di ogni singola lavorazione, (salvo quanto disciplinato nel successivo punto 21.2).

2. Tuttavia l'esecutore avrà la facoltà di sviluppare i lavori nel modo che riterrà più conveniente per darli perfettamente compiuti a regola d'arte nei termini contrattuali stabiliti per l'ultimazione dei lavori, come identificato nel cronoprogramma allegato al progetto esecutivo, purché a giudizio insindacabile della Stazione Appaltante, ciò non riesca pregiudizievole alla buona riuscita delle opere ed agli interessi della Stazione Appaltante stessa.

3. In caso di necessità, **al fine di garantire il rispetto dei termini contrattuali, l'impresa dovrà garantire lavorazioni in più turni giornalieri ed effettuare le correzioni delle criticità temporali con turni anche festivi.**

4. Qualora per il rispetto dei termini previsti nel cronoprogramma la ditta dovesse effettuare il lavoro su due turni e/o in periodo festivo, dovrà provvedere a garantirne lo svolgimento dandone l'apposito avviso alle organizzazioni sindacali e agli altri enti competenti.

5. La mancata attivazione di quanto sopra costituisce titolo per l'emissione di appositi ordini di servizio da parte della Direzione Lavori. Il mancato rispetto di tali ordini di servizio, entro 10 giorni dalla loro emissione, costituisce titolo per l'applicazione di una penale specifica giornaliera pari all'**0,3 per mille** dell'importo contrattuale.

21.2 Cronoprogramma esecutivo dell'esecutore

1. L'esecutore è tenuto a presentare all'approvazione della Stazione Appaltante, entro 15 giorni dalla data del verbale di consegna dei lavori, (ovvero ad ogni verbale di consegna parziale), ma comunque prima dell'effettivo inizio dei lavori, un dettagliato programma di esecuzione delle opere da eseguire (nel rispetto delle previsioni temporali previste nel cronoprogramma redatto dalla Stazione Appaltante ed allegato al progetto esecutivo), **aggiornato con l'inserimento delle migliorie e/o lavorazioni aggiuntive offerte in sede di gara la cui esecuzione dovrà essere contestualizzata nel novero delle altre lavorazioni previste dal progetto e ricomprese nel cronoprogramma senza prolungamento del tempo utile.** Detto documento temporale dovrà essere suddiviso nelle varie singole opere principali di lavoro e nelle singole lavorazioni, per le quali sono indicate le previsioni circa il periodo di esecuzione nonché l'ammontare presunto, parziale e progressivo, dell'avanzamento dei lavori alle scadenze contrattualmente stabilite per la liquidazione dei certificati di pagamento, ai sensi dell'art. 43, comma 10, del D.P.R. n. 207/2010. La mancata presentazione nei termini di cui sopra del cronoprogramma esecutivo potrà comportare la comminatoria di una penale specifica giornaliera pari al **0,2 per mille** dell'importo contrattuale.

2. Al programma esecutivo dovrà essere allegato un grafico che metta in evidenza l'inizio, l'avanzamento mensile, ed il termine di ultimazione delle principali opere, precisando tipo, qualità, quantità dei materiali e tempo di approntamento in cantiere, organizzazione dei mezzi, degli impianti, delle maestranze e quant'altro necessario al compimento dell'opera, che in ogni caso l'esecutore si obbliga ad impegnare per dare i lavori compiuti a regola d'arte ed entro il tempo utile contrattuale. Particolare attenzione sarà rivolta alla identificazione dei prodotti, alle modalità di esecuzione, alle procedure di controllo sui prodotti forniti ed alla identificazione e rintracciabilità del prodotto fornito.

3. La Stazione Appaltante si riserva di accettare, a suo insindacabile giudizio, il programma dei lavori presentato dall'esecutore e di apportarvi le modifiche che riterrà opportuno senza che ciò comporti, da parte dell'esecutore, motivo per richieste o particolari diritti. In particolare il cronoprogramma esecutivo presentato dall'esecutore deve essere approvato dalla Direzione Lavori, mediante apposizione di un visto, entro cinque giorni dal ricevimento. Trascorso il predetto termine senza che la Direzione Lavori si sia pronunciata il programma esecutivo dei lavori si intende accettato, fatte salve palesi illogicità o indicazioni erranee incompatibili con il rispetto dei termini di ultimazione.

4. Il programma approvato e/o modificato dalla Stazione Appaltante per il tramite del Direttore dei Lavori (che potrà ordinare comunque modifiche anche in corso di attuazione), è impegnativo per l'esecutore che ha l'obbligo di rispettare i termini di avanzamento mensili o altrimenti determinati per ciascuna lavorazione ed ogni altra modalità prescritta.

5. Il programma esecutivo dei lavori dell'esecutore può essere modificato o integrato dalla Stazione Appaltante, mediante ordine di servizio, ogni volta che sia necessario alla miglior esecuzione dei lavori e in particolare, a mero titolo esemplificativo e non esaustivo:

a) per il coordinamento con le prestazioni o le forniture di imprese o altre ditte estranee al contratto;

b) per l'intervento o il mancato intervento di società concessionarie di pubblici servizi le cui reti siano coinvolte in qualunque modo con l'andamento dei lavori, purché non imputabile ad inadempimenti o ritardi della Stazione Appaltante;

- c) per la necessità o l'opportunità di eseguire prove sui campioni, prove di carico e di tenuta e funzionamento degli impianti, nonché collaudi parziali o specifici;
- d) qualora sia richiesto dal Coordinatore per la Sicurezza e la salute nel cantiere, in ottemperanza all'articolo 92 del D.Lgs n. 81/2008. In ogni caso il programma esecutivo dei lavori deve essere coerente con il Piano di Sicurezza e di Coordinamento del cantiere, eventualmente integrato ed aggiornato.

6. **L'esecutore è obbligato ad aprire e mantenere anche più cantieri e/o squadre attrezzate contemporanee di lavoro, ciò come suo normale onere, onde terminare l'opera finita e completa in ogni sua parte ed a perfetta regola d'arte, entro il tempo utile contrattuale.**

7. La Direzione Lavori procederà a periodiche verifiche del rispetto del programma, nel caso in cui esso non venisse rispettato anche in minima parte l'esecutore è tenuto a presentare, entro cinque giorni da esplicita richiesta della Direzione Lavori, un ulteriore programma aggiornato secondo l'effettivo andamento e progresso dei lavori e nel pieno ed incondizionato rispetto di quanto contenuto nel Contratto d'appalto.

8. La mancata osservanza delle disposizioni del presente articolo, oltre alla comminatoria delle penali previste, da facoltà alla Stazione Appaltante di non stipulare o di risolvere il contratto per colpa dell'esecutore qualora i ritardi nella presentazione del cronoprogramma esecutivo superino i **45 giorni** dai termini previsti dal presente articolo.

9. In ogni caso, ai fini dell'applicazione del presente articolo e a qualsiasi altro effetto, sino alla presentazione e all'approvazione da parte del Direttore Lavori del cronoprogramma esecutivo da presentarsi da parte dell'impresa, sarà cogente a tutti gli effetti il cronoprogramma redatto dalla Stazione Appaltate ed allegato al progetto esecutivo posto a base di gara.

Articolo 22 - Inderogabilità del termine di esecuzione finale e dei termini parziali

1. La tempistica prevista nel cronoprogramma esecutivo dei lavori redatto dall'esecutore, (o in sua assenza o mancata approvazione quella prevista dal cronoprogramma redatto dalla Stazione Appaltante ed allegato al progetto esecutivo), deve intendersi cogente sotto il profilo contrattuale. Pertanto ritardi rispetto a tali previsioni saranno considerati gravi inadempimenti.

2. Oltre al termine finale di cui all'art. 18, comma 1, devono intendersi contrattualmente vincolanti ed inderogabili:

tutti i termini parziali previsti per ciascuna singola lavorazione identificata dall'ultimo cronoprogramma approvato (o in sua mancanza da quello allegato al progetto esecutivo);

I seguenti termini parziali identificati dal cronoprogramma:

1) voce del cronoprogramma n. a titolo

2) voce del cronoprogramma n. a titolo

3. Ai fini della inderogabilità dei termini contrattuali, si precisa, a mero titolo esemplificativo, che **non costituiscono in alcun caso motivo di proroga dell'inizio dei lavori, della loro mancata regolare o continuativa conduzione secondo il relativo programma o della loro ritardata ultimazione:**

- a) il ritardo nell'installazione del cantiere e nell'allacciamento alle reti tecnologiche necessarie al suo funzionamento, per l'approvvigionamento dell'energia elettrica e dell'acqua;
- b) l'adempimento di prescrizioni, o il rimedio a inconvenienti o infrazioni riscontrate dal Direttore dei Lavori o dagli organi di vigilanza in materia sanitaria e di sicurezza, ivi compreso il coordinatore per la sicurezza in fase di esecuzione;
- c) l'esecuzione di accertamenti integrativi che l'esecutore ritenesse di dover effettuare per l'esecuzione delle opere di fondazione, delle strutture e degli impianti, salvo che siano ordinati dalla Direzione dei Lavori o espressamente approvati da questa;
- d) il tempo necessario per l'esecuzione di prove sui campioni, di sondaggi, analisi e altre prove assimilabili;
- e) il tempo necessario per l'espletamento degli adempimenti a carico dell'appaltatore comunque previsti dal presente Capitolato Speciale d'appalto;
- f) le eventuali controversie tra l'esecutore e i fornitori, subappaltatori, affidatari, od altri soggetti terzi;
- g) le eventuali vertenze a carattere aziendale tra l'appaltatore e il proprio personale dipendente;
- h) **le migliorie offerte in sede di gara dall'Appaltatore, la cui esecuzione dovrà essere contestualizzata nel novero delle altre lavorazioni previste dal progetto e ricomprese nel cronoprogramma.**

Articolo 23 - Penali in caso di ritardo sul termine finale

1. Nel caso di mancato rispetto del termine contrattuale indicato all'art.18 per l'esecuzione delle opere, per ogni giorno naturale consecutivo di ritardo nell'ultimazione dei lavori viene applicata una penale pari allo **0,5 (zerovirgolacinque) per mille** dell'importo netto contrattuale.

2. L'importo complessivo della penale non potrà superare complessivamente il 10 per cento dell'ammontare netto contrattuale.

3. Il Direttore Lavori riferisce tempestivamente al Responsabile Unico del Procedimento in merito agli eventuali ritardi nell'andamento dei lavori rispetto al cronoprogramma esecutivo approvato (o in sua assenza da quello predisposto dalla Stazione Appaltante ed allegato al progetto esecutivo). La penale è comminata dal Responsabile Unico del Procedimento sulla base delle indicazioni fornite dal Direttore dei Lavori.

4. **L'applicazione della penale di cui al presente articolo non pregiudica il risarcimento di eventuali danni o ulteriori oneri sostenuti dalla Stazione Appaltante a causa del ritardo.**

5. Qualora il ritardo nell'adempimento determini un importo di penale superiore all'importo previsto dal comma 2, il Responsabile del Procedimento potrà promuovere l'avvio delle procedure previste dall'art. 108 del D.Lgs. 18 aprile 2016, n. 50.

6. La penale per il ritardo sul termine finale verrà contabilizzata in detrazione in occasione del pagamento del Conto Finale.

7. Ai sensi dell'art. 108 comma 4 del D.Lgs. 18 aprile 2016, n. 50, nel caso l'esecuzione dei lavori ritardi per negligenza dell'appaltatore, rispetto alle previsioni di programma, il direttore dei lavori gli assegna un termine, che, salvo i casi di urgenza, non

può essere inferiore a dieci giorni, per compiere i lavori in ritardo, e dà inoltre le prescrizioni ritenute necessarie. Il termine decorre dal giorno di ricevimento della comunicazione.

8. Nel caso di risoluzione del contratto d'appalto per grave inadempimento, grave irregolarità o grave ritardo (disciplinati dall'art.108 del D.Lgs.

18 aprile 2016, n. 50) ai fini dell'applicazione delle penali, il periodo da assoggettare a penale è determinato sommando il ritardo accumulato dall'esecutore rispetto al programma esecutivo dei lavori di cui al precedente articolo 21.2, e il termine assegnato dal Direttore dei Lavori per compiere i lavori stessi.

9. E' ammessa, su motivata richiesta dell'esecutore, la totale o parziale disapplicazione della penale, quando si riconosca che il ritardo non è imputabile all'impresa, oppure quando si riconosca che la penale è manifestamente sproporzionata, rispetto all'interesse della Stazione Appaltante. La disapplicazione non comporta il riconoscimento di compensi o indennizzi all'esecutore.

10. Sull'istanza di disapplicazione della penale decide la Stazione Appaltante su proposta del Responsabile Unico del Procedimento, sentito il Direttore dei Lavori e l'Organo di Collaudo, ove costituito.

Articolo 24 - Penali in caso di ritardo sui termini parziali ed altre penali per ritardo

1. La penale, nella stessa misura percentuale di cui all'art. 23, trova applicazione anche in caso di ritardo di oltre 7 giorni:

- a) nell'inizio dei lavori rispetto alla data fissata dal Direttore Lavori nel verbale di consegna di cui all'art. 16;
- b) nella ripresa dei lavori seguente un verbale di sospensione, rispetto alla data fissata dal Direttore dei Lavori ed indicata nel verbale di ripresa stesso;
- c) nel rispetto dei termini imposti dalla Direzione Lavori per il ripristino di lavori difformi, non accettabili o danneggiati.
- d) nel rispetto dei termini parziali fissati a tale scopo nel cronoprogramma dei lavori e richiamati nel precedente articolo 22, comma 2;

2. La penale irrogata ai sensi del comma 1, lettera a), è disapplicata e, se, già addebitata, è restituita, qualora l'esecutore, in seguito all'andamento imposto ai lavori, rispetti la prima soglia temporale successiva fissata nel programma dei lavori di cui all'articolo 21.

3. La penale di cui al comma 1, lettera b) e lettera d), è applicata all'importo dei lavori ancora da eseguire; la penale di cui al comma 1, lettera c) è applicata all'importo dei lavori oggetto di ripristino o di nuova esecuzione ordinati per rimediare a quelli non accettabili o danneggiati.

4. Tutte le penali di cui al presente articolo sono contabilizzate in detrazione in occasione del pagamento dello Stato d'Avanzamento immediatamente successivo al verificarsi del relativo ritardo.

5. L'importo complessivo delle penali irrogate ai sensi dei commi precedenti non può superare il 10 per cento dell'importo contrattuale. Qualora i ritardi siano tali da comportare una penale di importo superiore alla predetta percentuale (e salvo termini più brevi previsti da altre disposizioni del presente capitolato) il Responsabile Unico del Procedimento promuove l'avvio delle procedure previste dall'art. 108 del D.Lgs. 18 aprile 2016, n. 50, in materia di risoluzione del contratto, come disciplinate dall'art. 72 del presente capitolato.

6. L'applicazione delle penali di cui al presente articolo non pregiudica il risarcimento di eventuali danni o di ulteriori oneri sostenuti dalla Stazione Appaltante a causa dei ritardi.

Articolo 25 - Risoluzione del contratto per mancato rispetto dei termini parziali o del termine finale

1. La tempistica prevista nel cronoprogramma per l'esecuzione delle lavorazioni deve intendersi cogente sotto il profilo contrattuale sia per quanto concerne il termine finale di cui all'art. 18, comma 1, sia per i termini parziali di cui all'art. 22, comma 2.

2. Pertanto ritardi rispetto a tali previsioni saranno considerati gravi inadempimenti.

2. Un ritardo di oltre **45 giorni** rispetto ai termini di cui ai primo comma previsti nel cronoprogramma darà al Responsabile Unico del Procedimento la facoltà, senza ulteriore motivazione, di promuovere l'avvio delle procedure previste dall'art. 108 del D.Lgs. 18 aprile 2016, n. 50, in materia di risoluzione del contratto come richiamate dal successivo articolo 72.

3. La facoltà di cui al precedente comma 2, potrà non essere esercitata se ritenuta contraria, per qualsiasi ragione, all'interesse della Stazione Appaltante.

4. Nel caso di avvio del procedimento di cui all'art. 108 del D.Lgs. 18 aprile 2016, n. 50 il Direttore dei Lavori, accertato il ritardo, assegna all'esecutore un termine, che, salvo i casi d'urgenza, non potrà essere inferiore ai dieci giorni, per compiere i lavori in ritardo, e dà inoltre le prescrizioni ritenute necessarie. Il termine decorre dal giorno di ricevimento della comunicazione.

5. Scaduto il termine assegnato, il Direttore Lavori verifica, in contraddittorio con l'esecutore, o, in sua mancanza, con l'assistenza di due testimoni, gli effetti dell'intimazione impartita, e ne compila specifico verbale da trasmettere al Responsabile Unico del Procedimento.

6. Sulla base del processo verbale compilato dal Direttore Lavori, qualora l'inadempimento per ritardo permanga, la Stazione Appaltante, su proposta del Responsabile Unico del Procedimento, delibera la risoluzione del contratto d'appalto, fermo restando il pagamento delle penali.

7. Il computo della penale a seguito della risoluzione dell'appalto per ritardo sarà effettuato a norma dell'art. 23 comma 7.

8. Alla Stazione Appaltante sono dovuti dall'esecutore i danni subiti in seguito alla risoluzione del contratto per ritardo quali quelli specificati dall'art. 108 del D.Lgs. 18 aprile 2016, n. 50, salvo altri individuati.

CAUZIONI E GARANZIE

Articolo 26 - Cauzione provvisoria

1. Ai sensi dell'art. 93, comma 1 del D.Lgs. 18 aprile 2016, n. 50, a cui si rinvia, l'impresa dovrà disporre di una fidejussione bancaria o assicurativa pari al 2% dell'importo del prezzo base indicato nel bando o nell'invito al momento della presentazione

delle offerte, con l'impegno del fidejussore a rilasciare la garanzia fidejussoria definitiva, qualora l'offerente risultasse aggiudicatario.

Articolo 27 - Cauzione definitiva – importo ordinario e ridotto

1. Al momento della stipulazione del contratto l'Impresa aggiudicataria dovrà costituire una garanzia fidejussoria nella misura del **10 per cento** sull'importo dei lavori, secondo quanto disposto dall'art. 103 del D.Lgs. 18 aprile 2016, n. 50 e s.m.i..
2. In caso di aggiudicazione con ribasso d'asta superiore al 10 per cento la garanzia fidejussoria è aumentata di tanti punti percentuali quanti sono quelli eccedenti la predetta percentuale di ribasso. Ove il ribasso sia superiore al 20 per cento l'aumento è di due punti percentuali per ogni punto di ribasso superiore al venti per cento.
3. La cauzione definitiva realizzata mediante fidejussione bancaria o polizza assicurativa dovrà prevedere espressamente la rinuncia al beneficio della preventiva escussione del debitore principale, la rinuncia all'eccezione di cui all'art. 1957, comma 2, del Codice Civile, nonché la sua operatività entro 15 giorni a semplice richiesta scritta della Stazione Appaltante.
4. A norma dell'art. 93 comma 7 del D.Lgs. 18 aprile 2016, n. 50, gli operatori economici ai quali venga rilasciata da organismi accreditati, ai sensi delle norme europee della serie UNI CEI EN 45000 e della serie UNI CEI EN ISO/IEC 17000, la certificazione di sistema di qualità conforme alle norme europee della serie UNI CEI ISO 9000, ovvero la dichiarazione della presenza di elementi significativi e tra loro correlati di tale sistema, usufruiscono del beneficio che la cauzione e la garanzia fidejussoria, previste rispettivamente dall'art. 93 e dall'art. 103 dello stesso D.Lgs. n. 50/2016, sono ridotte, per le imprese certificate, del 50 per cento.
5. In caso di associazione temporanea di concorrenti le riduzioni di cui al precedente comma sono accordate qualora il possesso delle certificazioni o delle dichiarazioni sopra indicate sia comprovato dalla impresa capogruppo mandataria ed eventualmente da un numero di imprese mandanti, qualora la somma dei requisiti tecnico-organizzativo complessivi sia almeno pari a quella necessaria in base al bando di gara (o alla lettera d'invito) per la qualificazione soggettiva dei candidati.
6. L'esecutore dovrà reintegrare la cauzione, della quale la Stazione Appaltante abbia dovuto valersi in tutto o in parte, entro trenta giorni dall'escussione, nella misura pari alle somme riscosse.
7. In caso di varianti in corso d'opera che aumentino l'importo contrattuale, se ritenuto opportuno dalla Stazione Appaltante e segnalato dal Responsabile Unico del Procedimento, l'Impresa dovrà provvedere a costituire un'ulteriore garanzia fidejussoria, per un importo pari al 10 per cento del valore netto aggiuntivo rispetto al contratto iniziale.

Articolo 28 - Riduzione progressiva delle garanzie

1. Ai sensi dell'art. 103, comma 5, del D.Lgs. 18 aprile 2016, n. 50, la garanzia fidejussoria di cui al comma 1 del medesimo articolo, è progressivamente svincolata in misura dell'avanzamento dell'esecuzione dei lavori, nel limite massimo dell'80 per cento dell'iniziale importo garantito. Lo svincolo, nei termini e per le entità anzidetti, è automatico, senza necessità di benestare del committente, con la sola condizione della preventiva consegna all'istituto garante, da parte dell'esecutore, degli Stati di Avanzamento dei lavori o di analogo documento, in originale o in copia autentica, attestanti l'avvenuta esecuzione. L'ammontare residuo, pari al 20 per cento dell'originario importo garantito, deve permanere fino alla data di approvazione del Certificato di Collaudo provvisorio o del Certificato di Regolare Esecuzione, o comunque fino a dodici mesi dalla data di ultimazione dei lavori risultante dal relativo certificato.

Articolo 29 - Garanzia sul pagamento della rata di saldo

1. Il pagamento della rata di saldo è subordinato, ai sensi dell'art. 235, comma 2, del D.P.R. n. 207/2010 alla prestazione di una specifica garanzia fidejussoria.
2. Detta garanzia fidejussoria, bancaria o assicurativa, ai sensi dell'articolo 103 del D.Lgs. 18 aprile 2016, n. 50, comma 6, dovrà essere di entità pari all'importo della rata di saldo maggiorata del tasso di interesse legale applicato per il periodo intercorrente tra la data di emissione del certificato di collaudo e l'assunzione del carattere di definitività del medesimo ai sensi dell'articolo 102, comma 3, del D.Lgs. n. 50/2016 (**24 mesi**).

Articolo 30 - Coperture assicurative di legge a carico dell'esecutore e relative modalità di svincolo

1. Ai sensi dell'articolo 103, comma 7, del D.Lgs. 18 aprile 2016, n. 50, l'Appaltatore è obbligato a costituire e consegnare alla stazione appaltante, almeno dieci giorni prima della consegna dei lavori, anche una polizza di assicurazione che tenga indenne la Stazione appaltante da tutti i rischi di esecuzione da qualsiasi causa determinati, salvo quelli derivanti da errori di progettazione, insufficiente progettazione, azioni di terzi o cause di forza maggiore, e che copra i danni subiti dalla stessa Stazione Appaltante a causa del danneggiamento o della distruzione totale o parziale di impianti e opere, anche preesistenti, e che preveda anche una garanzia di responsabilità civile per danni causati a terzi nell'esecuzione dei lavori, sino alla data di emissione del Certificato di Collaudo provvisorio o di Regolare Esecuzione.
2. Tale assicurazione contro i rischi dell'esecuzione deve essere stipulata per una somma assicurata non inferiore all'importo del contratto; il massimale per l'assicurazione contro la responsabilità civile verso terzi è pari al cinque per cento della somma assicurata per le opere, con un minimo di 500.000 euro (cinquecentomila euro) ed un massimo di 5.000.000 di euro (cinquemilioni di euro); **tale polizza deve specificamente prevedere l'indicazione che tra le "persone" si intendono compresi i rappresentanti della Stazione Appaltante autorizzati all'accesso al cantiere, della Direzione Lavori e dei collaudatori in corso d'opera. Le polizze di cui al presente comma devono recare espressamente il vincolo a favore della Stazione Appaltante e devono coprire l'intero periodo dell'appalto fino al termine previsto per l'approvazione del Certificato di Collaudo o di Regolare Esecuzione.**
3. La garanzia assicurativa prestata dall'appaltatore copre senza alcuna riserva anche i danni causati dalle imprese subappaltatrici e subfornitrici.

4. Nel caso in cui l'appaltatore sia un'associazione temporanea di concorrenti, ai sensi dell'articolo 48, comma 5, del D. Lgs. 18 aprile 2016, n. 50, la garanzia assicurativa prestata dalla mandataria capogruppo dovrà coprire, senza alcuna riserva, anche i danni causati dalla/e impresa/e mandante/i.

5. L'appaltatore è obbligato a stipulare e mantenere operante, a proprie spese dalla consegna dei lavori, per tutta la durata degli stessi e comunque sino alla data di emissione del Certificato di Collaudo provvisorio o di Regolare Esecuzione, la polizza assicurativa di cui ai commi precedenti. Tale polizza dovrà essere stipulata con primarie compagnie assicuratrici di gradimento della Stazione Appaltante, e comprendere:

a. Copertura assicurativa C.A.R.

La polizza C.A.R. (tutti i rischi del costruttore) compresi anche eventi socio-politici **per un ammontare pari al valore del contratto I.V.A. compresa** e con validità dall'inizio dei lavori al collaudo provvisorio, recante nel novero degli assicurati anche la Stazione Appaltante.

b. Responsabilità civile verso terzi

Per responsabilità civile verso terzi, per tutti i danni ascrivibili all'appaltatore e/o ai suoi dipendenti e/o altre ditte e/o alle persone che operano per conto dell'appaltatore, con massimale pari al **5 % (cinque per cento)** della somma assicurata per le opere, con un minimo di 500.000 euro (cinquecentomila euro) ed un massimo di 5.000.000 di euro (cinquemilioni di euro).

Tale polizza d'assicurazione dovrà comprendere inoltre anche la copertura per:

- Danni alle proprietà di terzi sulle e/o nelle quali si eseguono lavori o dei fabbricati vicini;
- Danni a terzi trovatisi negli ambienti e nelle adiacenze e vicinanze di dove si eseguono i lavori;

N.B. I rappresentanti ed i dipendenti della Stazione Appaltante, il Direttore Lavori ed i suoi collaboratori, operanti in cantiere, altri appaltatori ed altre persone operanti eventualmente nella proprietà della Stazione Appaltante, sono considerati terzi tra loro.

La copertura assicurativa dovrà essere valida anche in caso di colpa grave dell'assicurato e colpa grave e/o dolo delle persone del fatto delle quali l'assicurato deve rispondere a norma di legge.

6. In tutte le polizze di cui sopra dovrà apparire l'impegno esplicito, da parte della Compagnia Assicuratrice, a non addivenire ad alcuna liquidazione di danni senza l'intervento ed il consenso della Stazione Appaltante.

7. Non si provvederà alla liquidazione della rata di saldo in mancanza della stipula delle polizze decennali postume [se ed in quanto dovute per legge].

8. Le assicurazioni prestate, qualora l'appaltatore sia un'associazione temporanea di impresa, la garanzia assicurativa prestata dalla mandataria capogruppo copre senza alcuna riserva anche i danni causati dalle imprese mandanti.

Articolo 31 - Coperture assicurative speciali

1. Oltre alle coperture assicurative di cui al precedente articolo non sono previste ulteriori garanzie assicurative o bancarie.

DISCIPLINA ECONOMICA

Articolo 32 - Anticipazione

Ai sensi del D.Lgs. 18 aprile 2016, n. 50, art. 35, comma 18, sul valore stimato dell'appalto viene calcolato l'importo dell'anticipazione del prezzo pari al 20 per cento da corrispondere all'appaltatore entro quindici giorni dall'effettivo inizio dei lavori. L'erogazione dell'anticipazione è subordinata alla costituzione di garanzia fideiussoria bancaria o assicurativa di importo pari all'anticipazione maggiorato del tasso di interesse legale applicato al periodo necessario al recupero dell'anticipazione stessa secondo il cronoprogramma dei lavori. La predetta garanzia è rilasciata da imprese bancarie autorizzate ai sensi del decreto legislativo 1° settembre 1993, n. 385, o assicurative autorizzate alla copertura dei rischi ai quali si riferisce l'assicurazione e che rispondano ai requisiti di solvibilità previsti dalle leggi che ne disciplinano la rispettiva attività. La garanzia può essere, altresì, rilasciata dagli intermediari finanziari iscritti nell'albo degli intermediari finanziari di cui all'articolo 106 del decreto legislativo 1° settembre 1993, n. 385. L'importo della garanzia viene gradualmente ed automaticamente ridotto nel corso dei lavori, in rapporto al progressivo recupero dell'anticipazione da parte delle stazioni appaltanti. Il beneficiario decade dall'anticipazione, con obbligo di restituzione, se l'esecuzione dei lavori non procede, per ritardi a lui imputabili, secondo i tempi contrattuali. Sulle somme restituite sono dovuti gli interessi legali con decorrenza dalla data di erogazione della anticipazione.

Articolo 33 - Pagamenti in acconto

1. I pagamenti avvengono per Stati di Avanzamento Lavori (SAL), mediante emissione di certificato di pagamento ogni volta che i lavori eseguiti, contabilizzati ai sensi degli articoli 44, 45, 46 e 47, al netto del ribasso d'asta, comprensivi della relativa quota degli oneri per la sicurezza, raggiungano, al netto della ritenuta di cui al comma 5 successivo, un importo non inferiore a **€ 100.000,00 (diconsi Euro centomila/00)**.

2. Quando ricorrono le condizioni di cui all'art. 186 del D.P.R. n. 207/2010, e sempre che i libretti delle misure siano stati regolarmente firmati dall'esecutore o dal tecnico delegato dall'esecutore che ha assistito al rilevamento delle misure, lo stato d'avanzamento può essere redatto, sotto la responsabilità del Direttore Lavori, in base a misure ed a computi provvisori. Tale circostanza deve risultare dallo Stato d'Avanzamento mediante opportuna annotazione (art. 194D.P.R. n. 207/2010).

3. La Direzione Lavori potrà procedere in qualunque momento all'accertamento e misurazione delle opere compiute con preavviso, da effettuarsi anche a mezzo posta elettronica, di almeno 48 ore. L'esecutore deve firmare i libretti di misura subito dopo il Direttore Lavori. Qualora l'esecutore non si presenti ad eseguire in contraddittorio tali operazioni, gli sarà assegnato un ulteriore termine perentorio (con preavviso di almeno 24 ore), scaduto il quale gli verranno addebitati i maggiori oneri sostenuti in conseguenza della mancata presentazione. In tal caso, inoltre, l'esecutore non potrà avanzare alcuna richiesta per eventuali ritardi nella contabilizzazione o nell'emissione dei certificati di pagamento. Sempre nel caso in cui l'esecutore non si presenti ad

eseguire in contraddittorio le misurazioni delle opere compiute, per la Direzione Lavori potrà comunque procedere con due testimoni per l'accertamento delle lavorazioni compiute ai sensi dell'art. 185, comma 2, del D.P.R. 5 ottobre 2010, n. 207.

4. Qualora l'esecutore, sulla base dei riscontri effettuati sui libretti di misura, ritenga che si sia raggiunto l'importo di cui al comma 1 senza che il Direttore Lavori intenda procedere all'emissione del dovuto Stato d'Avanzamento, può esprimere una richiesta formale da inviare all'Ufficio della Direzione dei Lavori e a quella del Responsabile Unico del Procedimento. Quest'ultimo, qualora ravvisi l'effettiva maturazione dello Stato d'Avanzamento deve disporre al Direttore dei Lavori l'emissione dello stesso nel termine più breve possibile, e comunque non oltre 15 giorni.

5. A garanzia dell'osservanza delle norme e delle prescrizioni dei contratti collettivi, delle leggi e dei regolamenti sulla tutela, protezione, assicurazione, assistenza e sicurezza fisica dei lavoratori, sull'importo netto progressivo dei lavori è operata una **ritenuta dello 0,50 % (zerovirgolaciquanta per cento)** da liquidarsi, nulla ostando, in sede di conto finale. Dell'emissione di ogni certificato di pagamento il Responsabile Unico del Procedimento provvede a darne comunicazione per iscritto, con avviso di ricevimento, agli enti previdenziali ed assicurativi, compresa la cassa Edile, ove richiesto, e a verificare il D.U.R.C..

6. Gli oneri per la sicurezza, non assoggettabili a ribasso e quantificati secondo l'entità indicata all'art. 2 del presente capitolato, verranno contabilizzati e liquidati in proporzione a ciascuno Stato d'Avanzamento dei lavori.

7. Entro i 45 giorni successivi all'avvenuto raggiungimento dell'importo dei lavori eseguiti di cui al comma 1, il Direttore Lavori redige la relativa contabilità ed il Responsabile Unico del Procedimento emette, entro lo stesso termine, il conseguente Certificato di pagamento. Tali documenti contabili dovranno recare la dicitura: «lavori a tutto il» con l'indicazione della relativa data.

8. I termini di cui al precedente comma si riterranno sospesi, e il Responsabile del Procedimento non procederà all'emissione del relativo Certificato di Pagamento, qualora dal D.U.R.C. (documento unico di regolarità contributiva) non si possa desumere la regolarità della posizione dell'impresa presso gli istituti contributivi e previdenziali. Qualora a causa della sospensione, dovuta alla irregolarità contributiva o previdenziale (indipendentemente dalla sua gravità), si ritardi il pagamento dello Stato d'Avanzamento all'esecutore non saranno dovuti interessi o risarcimenti di sorta (vedasi anche l'art. 12.5 comma 20).

9. La Stazione Appaltante provvede al pagamento del predetto certificato entro i successivi 30 giorni, mediante emissione dell'apposito mandato e l'erogazione a favore dell'appaltatore.

10. Qualora i lavori rimangano sospesi per un periodo superiore a **45 (quarantacinque)** giorni, per cause non dipendenti dall'esecutore, si provvede alla redazione dello Stato di Avanzamento e all'emissione del certificato di pagamento, prescindendo dall'importo minimo di cui al comma 1.

11. L'esecutore è tenuto ad assolvere a tutti gli obblighi previsti dall'art. 3 della legge 13 agosto 2010, n. 136 al fine di assicurare la "tracciabilità" dei movimenti finanziari relativi all'appalto.

12. In particolare l'esecutore deve utilizzare uno o più conti correnti bancari o postali, accesi presso banche o presso la società Poste Italiane Spa, dedicati, anche non in via esclusiva, alle commesse pubbliche. Tutti i movimenti finanziari devono essere registrati sui conti correnti dedicati devono essere effettuati esclusivamente tramite lo strumento del bonifico bancario o postale.

13. Ai fini della tracciabilità dei flussi finanziari, gli strumenti di pagamento devono riportare, in relazione a ciascuna transazione posta in essere dalla stazione appaltante, il codice identificativo di gara (CIG), attribuito dall'Autorità di vigilanza e, ove obbligatorio ai sensi dell'articolo 11 della legge 16 gennaio 2003, n. 3, il codice unico di progetto (CUP).

14. La Stazione Appaltante verificherà, in occasione di ogni pagamento all'esecutore e con interventi di controllo ulteriori l'assolvimento, da parte dello stesso, degli obblighi relativi alla tracciabilità dei flussi finanziari.

Articolo 34 - Ultimo Stato d'avanzamento, Conto Finale e Pagamento a saldo

1. Dopo la conclusione dei lavori, debitamente accertata dal Direttore Lavori con la redazione del relativo certificato di ultimazione delle opere, dovrà essere emesso l'ultimo Stato di Avanzamento di qualsiasi ammontare esso sia. La computazione ed emissione dell'Ultimo Stato d'avanzamento segue le modalità previste per gli altri pagamenti in acconto di cui al precedente art. 33.

2. Il Direttore Lavori, entro tre mesi dalla data del certificato di ultimazione dei lavori, provvederà alla compilazione del conto finale corredato da tutti i documenti contabili prescritti dall'art. 200 del D.P.R. 5 ottobre 2010, n. 207, ed alla sua presentazione all'appaltatore. Il conto finale dovrà essere accettato dall'Impresa entro 20 (venti) giorni, dalla messa a disposizione da parte del Responsabile del Procedimento, salvo la facoltà da parte della stessa di confermare le riserve già iscritte sino a quel momento negli atti contabili per le quali non sia intervenuto l'accordo bonario, eventualmente aggiornandone l'importo. L'appaltatore, tuttavia, all'atto della firma non può iscrivere domande per oggetto o per importo diverse da quelle già eventualmente formulate nel registro di contabilità (art. 201 D.P.R. n. 207/2010).

3. Il pagamento della rata di saldo, disposto previa garanzia fidejussoria di cui al precedente art. 29, deve essere effettuato non oltre il novantesimo giorno dall'emissione del Certificato di Collaudo provvisorio e non costituisce presunzione di accettazione dell'opera ai sensi dell'art. 1666, comma 2 del Codice Civile, secondo quanto disposto dall'art. 102, comma 4 del D.Lgs. n. 50/2016.

4. Salvo quanto disposto dall'articolo 1669 del Codice Civile, l'appaltatore risponde per la difformità ed i vizi dell'opera, ancorché riconoscibili, purché denunciati dal soggetto appaltante prima che il Certificato di Collaudo o il Certificato di Regolare Esecuzione assuma carattere definitivo.

5. Al fine del rispetto dell'obbligo di assicurare la "tracciabilità" dei flussi finanziari ai sensi dell'art. 3 della legge 13 agosto 2010, n. 136 troverà applicazione, anche per l'ultimo stato d'avanzamento e per il Conto Finale, quanto previsto nei commi 11, 12, 13 e 14 del precedente art. 33.

Articolo 35 - Ritardo nel pagamento delle rate di acconto e a saldo

1. Il pagamento delle rate di acconto e del saldo dovranno avvenire entro i termini di cui ai precedenti articoli e l'Impresa appaltatrice potrà agire nei termini e modi definiti dalla normativa vigente.

2. Nel caso di ritardo nella emissione dei certificati di pagamento o dei titoli di spesa relativi agli acconti o alla rata di saldo rispetto alle condizioni e ai termini stabiliti dal presente Capitolato Speciale d'appalto, spettano all'esecutore gli interessi, legali e moratori, (questi ultimi nella misura accertata annualmente con decreto del Ministro delle infrastrutture e del trasporto, di concerto con il Ministro dell'economia e delle finanze).
3. Trascorsi i termini di cui sopra o, nel caso in cui l'ammontare delle rate di acconto, per le quali non sia stato tempestivamente emesso il certificato o il titolo di spesa, raggiunga il quarto dell'importo netto contrattuale, all' esecutore è riconosciuta la facoltà di agire ai sensi dell'articolo 1460 del Codice Civile, ovvero, previa costituzione in mora dell'amministrazione aggiudicatrice e trascorsi sessanta giorni dalla data della costituzione stessa, di promuovere il giudizio arbitrale per la dichiarazione di risoluzione del contratto.

Articolo 36 - Prezzi unitari a misura e prezzi a corpo

1. Per le prestazioni a corpo il prezzo convenuto non può essere modificato sulla base della verifica della quantità o della qualità della prestazione. In particolare in forza dell'obbligo di verifica da effettuarsi in sede di gara da parte dei candidati, l' esecutore non avrà alcun titolo a richiedere maggiori compensi per la necessità di integrare quantità o entità delle lavorazioni al fine di realizzare l'opera, perché tali esigenze siano desumibili dal progetto esecutivo o siano evincibili in rapporto al fine cui è diretta l'opera (evincibili dalla lettura di tutti i documenti posti a base di gara; con la normale diligenza del buon imprenditore ovvero secondo le regole dell'arte).
2. Per le prestazioni a misura il prezzo convenuto può variare, in aumento od in diminuzione, secondo la quantità effettiva della prestazione. I prezzi unitari da utilizzare sono quelli scaturenti dall'offerta dell'esecutore in sede di gara.
3. Nei prezzi unitari offerti dal concorrente aggiudicatario (esecutore) si intendono comprese e compensate tutte le spese sia generali che particolari, sia provvisorie che definitive nessuna esclusa od eccezzuata che l' esecutore deve sostenere per la perfetta esecuzione del lavoro a regola d'arte e per il suo completamento secondo il progetto esecutivo approvato e le disposizioni della Direzione dei Lavori compresi quindi ogni consumo, l'intera mano d'opera, ogni trasporto, ogni fornitura, lavorazione e magistero.

Articolo 37 - Revisione dei prezzi

1. Non è possibile procedere alla revisione dei prezzi, e non si applica il primo comma dell'art. 1664 del codice civile, pertanto i prezzi offerti dall'appaltatore in qualità di concorrente aggiudicatario debbono ritenersi fissi ed invariabili.

Articolo 38 - Prezzo chiuso

1. Al contratto si applica il prezzo chiuso consistente nel prezzo dei lavori al netto del ribasso d'asta, aumentato di una percentuale da applicarsi, nel caso in cui la differenza tra il tasso di inflazione reale e il tasso di inflazione programmato nell'anno precedente sia superiore al 2 per cento, all'importo dei lavori ancora da eseguire per ogni anno intero previsto per l'ultimazione dei lavori stessi. Tale percentuale è fissata, con decreto del Ministro delle infrastrutture e dei trasporti da emanare entro il 30 giugno di ogni anno, nella misura eccedente la predetta percentuale del 2 per cento.
2. Il prezzo chiuso non troverà applicazione per il maggior termine di esecuzione dovuto a ritardi o cause imputabili all' esecutore.
3. A pena di decadenza, l'esecutore deve presentare alla Stazione Appaltante l'istanza di applicazione del prezzo chiuso, ai sensi del comma 3 dello stesso decreto, entro 60 giorni dalla data di pubblicazione nella Gazzetta Ufficiale della Repubblica Italiana del decreto ministeriale di cui al medesimo comma 3 (sempre dello stesso decreto).

Articolo 39 - Compensazione dei prezzi per incremento dei costi delle materie da costruzione

1. In deroga a quanto previsto al precedente art. 37, qualora il prezzo di singoli materiali da costruzione, per effetto di circostanze eccezionali, subisca variazioni in aumento o in diminuzione, superiori al 10 per cento rispetto al prezzo rilevato dal Ministero delle infrastrutture e dei trasporti nell'anno di presentazione dell'offerta, si fa luogo a compensazioni, in aumento o in diminuzione, per la percentuale eccedente il 10 per cento e nel limite delle risorse disponibili sul quadro economico per imprevisti, ribassi d'asta e/o altre somme disponibili.
2. La compensazione è determinata applicando la percentuale di variazione che eccede il 10 per cento al prezzo dei singoli materiali da costruzione impiegati nelle lavorazioni contabilizzate nell'anno solare precedente al decreto di cui al comma 1 nelle quantità accertate dal Direttore dei Lavori.
3. Il Ministero delle infrastrutture e dei trasporti, entro il 30 giugno di ogni anno, rileva con proprio decreto le variazioni percentuali annuali dei singoli prezzi dei materiali da costruzione più significativi e ad esso si farà riferimento per la quantificazione dell'entità eventualmente dovuto per la compensazione.
4. A pena di decadenza, l'esecutore deve presentare alla Stazione Appaltante l'istanza di compensazione, entro 60 giorni dalla data di pubblicazione nella Gazzetta Ufficiale della Repubblica Italiana del decreto ministeriale.
5. Il calcolo delle quantità da sottoporre a compensazione e le modalità di richiesta e di determinazione dei relativi incrementi compensativi dovranno rispettare le modalità prescritte dalla Circolare del Ministero delle Infrastrutture e dei Trasporti – Circolare 4 agosto 2005, n. 871/D e successive.

Articolo 40 - Cessione del contratto e cessione dei crediti

1. È vietata la cessione del contratto sotto qualsiasi forma; ogni atto contrario è nullo di diritto.
2. È ammessa la cessione dei crediti, ai sensi del combinato disposto dell'articolo 106, del D.Lgs. 18 aprile 2016, n. 50 e della Legge 21 febbraio 1991, n. 52, ed alle condizioni di cui al presente articolo.
3. Le cessioni di crediti possono essere effettuate esclusivamente a banche o intermediari finanziari disciplinati dalle leggi in materia bancaria e creditizia, il cui oggetto sociale preveda l'esercizio dell'attività di acquisto di crediti di impresa.

4. Ai fini dell'opponibilità alla stazione appaltante, le cessioni di crediti devono essere stipulate mediante atto pubblico o scrittura privata autenticata e devono essere notificate all'amministrazione debitrice.
5. Fatto salvo il rispetto degli obblighi di tracciabilità, le cessioni di crediti sono efficaci e opponibili alla Stazione Appaltante qualora questa non le rifiuti con comunicazione da notificarsi al cedente e al cessionario entro quarantacinque giorni dalla notifica della cessione. In ogni caso richieste di cessione del credito successive all'emissione del certificato di pagamento si intendono irricevibili e respinte.
6. La cessione da parte dell'esecutore di tutti o di parte dei crediti che devono venire a maturazione può avvenire esclusivamente mediante un apposito e separato atto contrattuale da sottoscrivere contestualmente al contratto d'appalto. La Stazione Appaltante, tuttavia, si riserva la più ampia facoltà di accettare o non accettare tale tipologia di cessione a favore dell'esecutore, senza obbligo di motivazione.
7. In ogni caso la Stazione Appaltante può opporre al cessionario tutte le eccezioni opponibili al cedente in base al contratto d'appalto, con questo stipulato.

VARIANTI IN CORSO DI ESECUZIONE

Articolo 41 - Disciplina delle varianti progettuali

41.1 Variazioni al progetto appaltato

1. Indipendentemente dalla natura a corpo o a misura del contratto, la Stazione Appaltante si riserva la **facoltà di introdurre** relativamente alle opere oggetto dell'appalto quelle **varianti progettuali** che a suo insindacabile giudizio ritenga opportune, senza che perciò l'esecutore possa pretendere compensi all'infuori del pagamento a conguaglio dei lavori eseguiti in più o in meno con l'osservanza delle prescrizioni ed entro i limiti stabiliti dall'articolo 106 del D.Lgs. 18 aprile 2016, n. 50.
2. L' esecutore ha l'obbligo di eseguire tutte le variazioni ritenute opportune dalla Stazione Appaltante e che il Direttore Lavori gli abbia ordinato perché non mutino sostanzialmente **la natura dei lavori** oggetto di appalto.
3. Nessuna variazione o addizione al progetto approvato può essere introdotta dall' esecutore se non è disposta dal Direttore dei Lavori e **preventivamente approvata** dalla Stazione Appaltante nel rispetto delle condizioni e dei limiti stabiliti dall'art. 106 del D.Lgs. 18 aprile 2016, n. 50.
4. Gli ordini di variazione devono fare espresso **riferimento all'intervenuta approvazione** salvo il caso delle c.d. varianti-non varianti di cui al successivo comma 7.
5. Il mancato rispetto di quanto stabilito nel comma 3 non dà titolo all' esecutore per il pagamento dei **lavori non autorizzati** e, se richiesto dal Direttore Lavori o dal Responsabile Unico del Procedimento, comporta l'obbligo per l'esecutore alla rimessa in pristino a proprio carico dei lavori e delle opere nella situazione originaria secondo le disposizioni del Direttore Lavori.
6. Non sono riconosciute varianti al progetto esecutivo, prestazioni e forniture extra contrattuali di qualsiasi genere compreso lavorazioni in economia, eseguite senza preventivo ordine scritto del Direttore dei Lavori.
7. Il Direttore Lavori potrà disporre interventi i quali non rappresentino varianti e non saranno quindi sottoponibili alla relativa disciplina, volti a risolvere aspetti di dettaglio, che siano contenuti entro un importo non superiore al 10 per cento per i lavori di recupero, ristrutturazione, manutenzione e restauro e al 5 per cento per tutti gli altri lavori delle categorie omogenee di lavoro dell'appalto, come individuate nella tabella "3" dell'art. 5 del presente Capitolato Speciale e che non comportino un aumento dell'importo del contratto stipulato per la realizzazione dell'opera (c.d. **varianti-non varianti**).
8. Nel caso in cui le varianti progettuali siano riconducibili alla fattispecie di cui all'art. 106 comma 2 del D.Lgs. 18 aprile 2016, n. 50 (ovvero dovute al manifestarsi di **errori o di omissioni del progetto** esecutivo) e il valore della modifica ecceda il 15% (quindici per cento) del valore iniziale del contratto, la Stazione Appaltante, a norma di legge, procederà alla risoluzione del contratto ed indirà una nuova gara alla quale sarà invitato l'esecutore. Tale risoluzione darà titolo al pagamento all' esecutore, oltre che dei lavori eseguiti e dei materiali introdotti in cantiere, di un indennizzo pari al 10 per cento dei lavori non eseguiti, fino a quattro quinti dell'importo del contratto.

41.2 Valutazione economica delle varianti

9. Le varianti apportate al progetto appaltato sono valutate ai prezzi di contratto, ma se comportano categorie di lavorazioni non previste o si debbono impiegare materiali per i quali non risulta fissato il prezzo contrattuale si provvede alla formazione di nuovi prezzi a norma del successivo articolo 42.
10. Per i contratti a corpo, (o per la parte a corpo dei contratti in parte a corpo ed in parte a misura), si provvederà a redigere varianti a-corpo per la cui quantificazione si farà riferimento ai prezzi unitari che, pur non avendo una rilevanza contrattuale, sono il riferimento base per tali varianti ai sensi dell'art. 3, comma 1, lett. B) del presente capitolato.

41.3 Quinto d'obbligo ed equo compenso

11. Come stabilito dall'art. 106 comma 12 del D.Lgs. 50/2016, se la variazione disposta dalla Stazione Appaltante determina un **aumento contrattuale contenuto in un quinto dell'importo dell'appalto**, l'appaltatore è tenuto ad eseguire i lavori varianti agli stessi patti, prezzi e condizioni del contratto originario (salvo la necessità di provvedere alla determinazione di nuovi prezzi ai sensi del precedente art. 42).
12. Se la variante implica un **aumento contrattuale superiore al limite di cui al comma precedente** il Responsabile del Procedimento ne deve dare formale comunicazione all'esecutore (attraverso comunicazione P.E.C. // A.R. o a mano con firma di ricevuta). Quest'ultimo nel termine di dieci giorni dal ricevimento deve dichiarare per iscritto (attraverso comunicazione P.E.C. // A.R. o a mano con firma di ricevuta) se intende accettare la prosecuzione dei lavori e a quali condizioni. Se l'esecutore non risponde nel termine di dieci giorni al Responsabile del Procedimento si intende manifesta la volontà di accettare la variante agli stessi prezzi, patti e condizioni del contratto originario. Se, invece l'esecutore comunica entro tale termine le proprie richieste aggiuntive la Stazione Appaltante, nei successivi quarantacinque giorni deve trasmettere all' esecutore le proprie determinazioni

al riguardo. Nel caso di inerzia della Stazione Appaltante le richieste dell'esecutore si intendono tacitamente accolte. Nel caso di disaccordo la Stazione Appaltante ha la possibilità di optare tra il recesso dal contratto e l'imposizione della variante e delle relative condizioni economiche attraverso specifico ordine di servizio del Direttore dei Lavori, ferma restando la facoltà dell'esecutore di iscrivere riserve sui registri contabili nei termini e nei modi previsti dalla legge.

13. Qualora le variazioni comportino, nelle quantità dei vari gruppi omogenei di lavorazione di cui alla Tab. 3 dell'art. 5, modifiche (in più o in meno) superiori ad un quinto della corrispondente quantità originaria, l'esecutore avrà diritto ad un **equo compenso** (art. 1664, comma secondo, C.C.). Tale compenso non potrà mai superare un quinto dell'importo del contratto originario. Se non diversamente concordato dalle parti l'entità del compenso sarà pari alla somma del 10 per cento delle variazioni (in più o in meno) delle categorie omogenee di lavorazioni che superano il 20 per cento dell'importo originario, calcolato sulla parte che supera tale limite (del 20 per cento).

41.4 Diminuzione dei lavori

14. La Stazione Appaltante ha sempre la facoltà di ordinare l'esecuzione dei lavori in misura inferiore a quanto previsto nel contratto d'appalto originario nel limite di un quinto in meno senza che nulla spetti all'esecutore a titolo di indennizzo.

15. L'intenzione di avvalersi della facoltà diminutiva, prevista dall'art. 106 comma 12 del D.Lgs. n. 50/2016, deve essere comunicata formalmente all'esecutore (con comunicazione P.E.C./A.R. anticipata a mezzo telematico o a mano) prima del raggiungimento del quarto quinto dell'importo originario. Tale limite temporale non sarà tuttavia vincolante per la decurtazione di lavorazioni di non rilevante entità.

16. Nel caso in cui venga superato il limite di cui sopra, all'esecutore è riconosciuto un equo compenso computato secondo i principi stabiliti dalla normativa opportunamente adattati all'ipotesi diminutiva.

41.5 Varianti migliorative diminutive proposte dall'appaltatore

17. L'impresa appaltatrice, durante l'esecuzione dei lavori, può proporre al Direttore Lavori eventuali variazioni migliorative di sua esclusiva ideazione a condizione che comportino una diminuzione dell'importo originario dei lavori, non comportino una riduzione delle prestazioni qualitative e quantitative stabilite nel progetto appaltato e che mantengano inalterati il tempo di esecuzione dei lavori e le condizioni di sicurezza dei lavoratori.

Articolo 42 - Determinazione di nuovi prezzi

1. In tutti i casi in cui nel corso dei lavori vi fosse necessità di eseguire varianti che contemplino opere non previste nell'elenco prezzi o variazioni degli stessi prezzi, ai sensi del primo comma dell'art. 1664 del Codice Civile, si procederà alla determinazione dei nuovi prezzi, con apposito verbale di concordamento, prima dell'esecuzione di tali opere. Tali nuovi prezzi non potranno essere applicati in contabilità prima della loro superiore approvazione

CONTABILIZZAZIONE E PAGAMENTO DEI LAVORI

Articolo 43 - La contabilizzazione dei lavori a corpo

1. La valutazione ed identificazione del lavoro a corpo è effettuata, sotto il profilo quali-quantitativo, secondo le specificazioni desumibili dagli elaborati grafici e da ogni altro elaborato tecnico ed amministrativo allegato al progetto esecutivo nonché dai criteri specificati dalle modalità di determinazione del corrispettivo per l'esecuzione dei lavori a corpo di cui al precedente articolo 36; il corrispettivo per il lavoro a corpo resta pertanto fisso e invariabile senza che possa essere invocata dalle parti contraenti alcuna verifica sulla misura o sul valore attribuito alla quantità o alla qualità dei lavori previsti nel progetto.

2. La contabilizzazione dei lavori a corpo è effettuata applicando all'importo netto di aggiudicazione le percentuali di esecuzione relative alle singole categorie di lavoro indicate nella "Tabella 3" di cui all'art. 5. *[Nel caso di offerta mediante preventivi offerta, tali percentuali saranno aggiornate all'atto dell'aggiudicazione sulla base dei prezzi offerti dall'offerente aggiudicatario ottenendo gli importi definitivi di ogni lavorazione o gruppo di lavorazione omogenee].* Resta fermo che la lista posta a base di gara non ha efficacia negoziale.

3. Ai fini contabili, in particolare, si procederà ai sensi dell'art. 184 del D.P.R. 5 ottobre 2010, n. 207. Per ciascuna tipologia di lavorazione omogenea di cui alla "Tabella 3" dell'art. 5, ad ogni stato di avanzamento il Direttore Lavori, mediante procedimenti contabili basati su rilevamenti fisici informali (apposito libretto di misure), dovrà stimare una percentuale di esecuzione. La somma dei prodotti tra le percentuali di esecuzione e le percentuali relative di ciascuna lavorazione omogenea determinerà la percentuale complessiva dello Stato di Avanzamento rispetto al totale della prestazione "a corpo".

4. In ogni Stato d'Avanzamento la quota percentuale eseguita dell'aliquota di ogni categoria di lavorazione omogenea viene riportata distintamente nel registro di contabilità.

Articolo 44 - La contabilizzazione dei lavori a misura

1. La misurazione e la valutazione dei lavori a misura sono effettuate secondo i criteri e le specificazioni date nelle norme di cui alla parte seconda del presente Capitolato Speciale così come eventualmente specificate ulteriormente nella descrizione delle singole voci unitarie di cui all'elenco prezzi. Nel caso di contrasto tra i criteri contabili capitolari ed i più specifici criteri di quantificazione dettagliati nell'elenco prezzi, prevarranno questi ultimi.

2. Nei casi in cui i criteri specificati nel precedente comma non siano sufficienti od aderenti alla fattispecie di lavorazione da contabilizzare, per procedere alla misurazione saranno utilizzate, per la quantificazione dei lavori, le dimensioni nette delle opere eseguite rilevate in loco, senza che l'esecutore possa far valere criteri di misurazione non coerenti con i dati fisici o coefficienti moltiplicatori che modifichino le quantità realmente poste in opera.

3. Non sono comunque riconosciuti nella valutazione delle opere aumenti dimensionali di alcun genere e neppure opere aggiuntive, migliorative od integrative non rispondenti ai disegni di progetto se non preventivamente autorizzati dalla Stazione

Appaltante ai sensi dei precedenti artt. 41 e 42. Nel caso opposto l' esecutore non ha diritto ad alcun riconoscimento economico o risarcimento.

4. Per quanto attiene alle modalità di determinazione del corrispettivo per l'esecuzione dei lavori a misura si rinvia alla determinazione del prezzo (a misura) di cui al precedente articolo 36.

Articolo 45 - La contabilizzazione dei lavori in parte a corpo ed in parte a misura

1. Nel caso di appalti in parte a corpo ed in parte a misura troveranno distinta ed autonoma applicazione i principi contabili di cui ai precedenti articoli 43 e 44 rispettivamente per la parte a corpo e per quella a misura.

Articolo 46 - La contabilizzazione dei lavori in economia

1. La contabilizzazione dei lavori in economia è effettuata con i prezzi unitari sotto specificati per ciascuna prestazione ordinata di manodopera, noli e trasporti secondo le somministrazioni correttamente eseguite dall'impresa stessa. I prezzi unitari sono qui di seguito specificati:

- 1) Per la manodopera, saranno applicate le relative tariffe vigenti, di cui al **Prezziario Della C.C.I.I.A. di Verona, relativo al primo semestre 2017**;
- 2) Per i noli, trasporti e materiali a piè d'opera, i prezzi saranno desunti dai **Prezziario Della C.C.I.I.A. di Verona, relativo al primo semestre 2017**;
2. Ai prezzi come sopra determinati si applicherà:
 - a) al costo della manodopera di cui al precedente comma 1 punto 1), la percentuale di ribasso d'asta offerta dall' esecutore in sede di gara, limitatamente alla quota relativa all'utile d'impresa ed alle spese generali (come quantificati dal tariffario di riferimento);
 - b) al costo dei noli, trasporti e forniture, di cui al precedente comma 1 punto 2), la percentuale di ribasso d'asta offerta dall' esecutore in sede di gara sull'intero importo del prezzo unitario della lavorazione (salvo una percentuale di ribasso più alta diversamente concordata).

Articolo 47 - Criteri generali per la contabilizzazione dei lavori

1. Ai sensi dell'art. 185 del D.P.R. 5 ottobre 2010, n. 207 la tenuta dei libretti di misura è affidata al Direttore Lavori o da questi attribuita ad un Direttore Operativo che lo coadiuva, sempre comunque sotto la sua diretta responsabilità. In questo ultimo caso il nominativo del personale incaricato alla contabilità deve essere comunicato per iscritto all' esecutore mediante nota formale ovvero mediante annotazione sul giornale dei lavori. Riguardo alle modalità di accertamento dei lavori eseguiti vedasi anche articolo 33, commi 3 e 4.

2. Il Direttore Lavori deve verificare i lavori e certificarli sui libretti di misura con la propria firma e cura che i libretti o i brogliacci siano aggiornati e immediatamente firmati dall' esecutore o dal tecnico incaricato dall' esecutore che ha assistito al rilevamento delle misure. Il tecnico incaricato dall' esecutore, se diverso dal rappresentante (di cui all'art. 9) o del direttore di cantiere (di cui all'art. 10), deve essere appositamente designato mediante apposita delega da parte del legale rappresentante dell'esecutore.

3. L'accertamento e la registrazione dei fatti rilevanti ai fini contabili, per l'appalto, devono avvenire contemporaneamente al loro accadere in particolare per le partite relative a scavi e demolizioni.

4. Il Direttore Lavori non potrà mai procedere alla contabilizzazione di opere non autorizzate dalla Stazione Appaltante o non a eseguite regola d'arte.

5. Dagli importi dovuti all' esecutore dovranno essere defalcate le spese eventualmente sostenute per demolizioni d'ufficio o ripristini effettuati dalla Stazione Appaltante per correggere o risolvere errori o difformità esecutive poste in essere dall' esecutore.

Articolo 48 - Valutazione dei manufatti e dei materiali a piè d'opera

1. Ai sensi dell'art. 180, comma 4, del D.P.R. 5 ottobre 2010, n. 207, limitatamente ai manufatti il cui valore è superiore alla spesa per la messa in opera, si possono introdurre in contabilità prima della loro posa "prezzi a piè d'opera", in misura non superiore alla metà del prezzo stesso.

2. Nella contabilità all'importo dei lavori eseguiti è aggiunta la metà di quello dei materiali provvisti a piè d'opera perché facenti parte dell'appalto ed accettati dal Direttore Lavori da valutarsi a prezzo di contratto o, in difetto, ai prezzi di stima.

3. I materiali ed i manufatti inseriti in contabilità rimangono tuttavia a rischio e pericolo dell'esecutore, e possono sempre essere rifiutati dal Direttore Lavori.

AVVALIMENTO E SUBAPPALTO

Articolo 49 - Avvalimento dei requisiti SOA – Controlli sull'impresa avvalente e sull'impresa ausiliaria

1. Nel caso in cui l'esecutore, in sede di gara, abbia surrogato i requisiti relativi all'attestazione della certificazione SOA mediante l'istituto dell'avvalimento previsto dall'art. 89 del D.Lgs. 18 aprile 2016, n. 50, la Stazione Appaltante, per il tramite del Direttore Lavori, dei Direttori Operativi o degli Ispettori di Cantiere, ha la facoltà di verificare in qualsiasi momento e con qualsiasi mezzo l'effettiva disponibilità dell'impresa avvalente di tutte le risorse necessarie di cui è carente il concorrente, appartenenti all'impresa ausiliaria.

2. In particolare l'impresa ausiliaria dovrà avere la possibilità, per l'intera durata dell'appalto, di disporre immediatamente e senza ritardi di mezzi, strumenti, attrezzature e quant'altro, in disponibilità dell'impresa ausiliaria, necessario per dare i lavori compiuti a perfetta regola d'arte e nei tempi di cui al precedente art. 18.

3. L'accertamento da parte dell'Ufficio della Direzione dei Lavori di opere non eseguite a regola d'arte da parte dell' esecutore avvalente oppure di ritardi sul cronoprogramma dovuti al mancato utilizzo di mezzi idonei o la semplice constatazione della mancata disponibilità da parte dell'impresa avvalente di tutte le risorse dell'impresa ausiliaria darà facoltà alla Stazione

Appaltante, senza obbligo di ulteriore motivazione, di procedere alla risoluzione del contratto in danno per grave inadempimento ai sensi dell'art. 72 (in forza di quanto previsto dall'art. 108 del D.Lgs. 18 aprile 2016, n. 50).

Articolo 50 - Subappalto e cottimo

1. Ai sensi dell'art. 105 del D.Lgs. 18 aprile 2016, n. 50 e s.m.i. l'esecutore è tenuto ad eseguire in proprio l'appalto che non può essere ceduto a terzi.
2. E' ammesso il subappalto secondo le disposizioni del presente articolo. Il subappalto è il contratto con il quale l'appaltatore affida a terzi l'esecuzione di parte delle prestazioni o lavorazioni oggetto del contratto di appalto. Costituisce comunque subappalto qualsiasi contratto avente ad oggetto attività del contratto di appalto ovunque espletate che richiedono l'impiego di manodopera. L'eventuale subappalto non può superare la quota del 30 per cento dell'importo complessivo del contratto. Non costituiscono comunque subappalto: le forniture senza prestazione di manodopera; le forniture con posa in opera e i noli a caldo, se singolarmente di importo inferiore al 2 per cento dell'importo delle prestazioni affidate o di importo inferiore a 100.000 euro e qualora l'incidenza del costo della manodopera e del personale non sia superiore al 50 per cento dell'importo del contratto da affidare. L'esecuzione delle prestazioni affidate in subappalto non può formare oggetto di ulteriore subappalto.
3. Prima dell'inizio della prestazione, l'affidatario comunica alla stazione appaltante, per tutti i sub-contratti stipulati per l'esecuzione dell'appalto che non sono subappalti, il nome del sub-contrattante, l'importo del sub-contratto, l'oggetto del lavoro, servizio o fornitura affidati. Sono, altresì, comunicate alla stazione appaltante eventuali modifiche a tali informazioni avvenute nel corso del sub-contratto.
4. L'affidatario deposita presso la stazione appaltante il contratto di subappalto, assieme alla certificazione attestante il possesso da parte del subappaltatore dei requisiti di qualificazione prescritti dal presente codice in relazione alla prestazione subappaltata e la dichiarazione del subappaltatore attestante l'assenza in capo ai subappaltatori dei motivi di esclusione di cui all'articolo 80 del D.Lgs. 50/2016, almeno **20 (venti) giorni** prima della data di effettivo inizio dell'esecuzione delle relative prestazioni.
5. Per quanto non disciplinato dal presente capitolato, l'affidamento in subappalto o in cottimo è sottoposto alle condizioni ed ai limiti stabiliti dell'art. 105 del D.Lgs. 18 aprile 2016, n. 50.

Articolo 51 - Procedimento di autorizzazione al subappalto e del cottimo

1. Qualora l'esecutore, avendo indicato tale facoltà in sede di gara, intenda richiedere, autorizzazione al subappalto o al cottimo, deve inoltrare al Responsabile Unico del Procedimento specifica domanda con allegata la copia autentica del contratto di subappalto, condizionato negli effetti all'autorizzazione della Stazione Appaltante, e una dichiarazione circa la sussistenza o meno di eventuali forme di controllo o di collegamento a norma dell'articolo 2359 del codice civile con il titolare del subappalto o del cottimo. Analoga dichiarazione deve essere effettuata da ciascuno dei soggetti partecipanti nel caso di raggruppamento temporaneo, società o consorzio.
2. La verifica circa l'esistenza dei presupposti di legge per l'autorizzazione al subappalto compete al Responsabile Unico del Procedimento. Qualora sussistano i presupposti di legge l'autorizzazione non può essere diniegata sulla base di valutazioni discrezionali o soggettive della Stazione Appaltante.
3. La Stazione Appaltante provvede al rilascio dell'autorizzazione (o al motivato diniego) al subappalto o al cottimo entro trenta giorni dalla relativa richiesta; tale termine può essere prorogato una sola volta, ove ricorrano giustificati motivi. Trascorso tale termine senza che si sia provveduto, l'autorizzazione si intende concessa.

Articolo 52 - Responsabilità dell'appaltatore nel subappalto

1. L'esecutore resta in ogni caso responsabile nei confronti della Stazione Appaltante per la corretta e celere esecuzione delle opere oggetto di autorizzazione al subappalto, sollevando la Stazione Appaltante medesima da ogni pretesa dei subappaltatori o da richieste di risarcimento danni avanzate da terzi in conseguenza all'esecuzione di lavori subappaltati.
2. Il subappalto non autorizzato comporta le sanzioni penali previste dal Decreto-Legge 29 aprile 1995, n. 139, convertito dalla legge 28 giugno 1995, n. 246 (*arresto da sei mesi ad un anno e ammenda non inferiore ad un terzo del valore dell'opera concessa in subappalto o a cottimo e non superiore ad un terzo del valore complessivo dell'opera ricevuta in appalto*).
3. Il Direttore Lavori, il Responsabile Unico del Procedimento, nonché il Coordinatore della Sicurezza in fase esecutiva provvedono a verificare, ognuno per la propria competenza, il rispetto di tutte le condizioni di ammissibilità e di eseguibilità del subappalto.
4. L'esecutore è tenuto nei confronti del sub-appaltatore ad esercitare tutti gli obblighi previsti dall'art. 3 della legge 13 agosto 2010, n. 136 inserendo nel contratto di sub-appalto le clausole relative alla tracciabilità dei flussi finanziari nonché le clausole di risoluzione del contratto nel caso di mancato rispetto della medesima norma.
5. La Stazione appaltante verificherà il rispetto dell'obbligo di cui al precedente comma.

Articolo 53 - Pagamento dei subappaltatori

La Stazione Appaltante, ai sensi dell'art. 105, comma 13, del D.Lgs. 18 aprile 2016, n. 50 provvederà al **pagamento diretto dei subappaltatori e dei cottimisti** nei seguenti casi: quando il subappaltatore o il cottimista è una microimpresa o piccola impresa; in caso di inadempimento da parte dell'appaltatore; su richiesta del subappaltatore e se la natura del contratto lo consente; L'esecutore dovrà comunicare alla Stazione Appaltante le lavorazioni eseguite dai subappaltatori o cottimisti, con la specificazione del relativo importo e con la proposta motivata di pagamento. Tale richiesta dovrà pervenire entro 5 giorni dalla data di sottoscrizione di ciascuno Stato d'Avanzamento. L'importo da erogare direttamente ai subappaltatori e cottimisti verrà defalcato dalle somme a credito dell'impresa nel relativo Certificato di Pagamento. Qualora tale comunicazione non pervenga nei termini sopra specificati, ciò costituisce titolo di sospensione, per fatto imputabile all'esecutore, nell'emissione del Certificato di Pagamento.

Articolo 54 - Sub-forniture e relative comunicazioni

1. Tutte forniture in cantiere con posa in opera e qualsiasi altro sub-contratto per l'esecuzione di prestazioni correlate all'appalto svolte da terzi in cantiere, non riconducibili tuttavia alla definizione di subappalto o cottimo, ai sensi del precedente art. 50 e dell'art. 105 comma 2 dell'art. 105 del D.Lgs. 18 aprile 2016, n. 50), sono soggette ad "informazione".
2. Per ciascun sub-contratto di cui al primo comma è fatto obbligo all'esecutore di comunicare alla Stazione Appaltante il nome del sub-contraente, la camera di commercio con la posizione antimafia, l'importo del contratto e l'oggetto del lavoro, servizio o fornitura sub-affidati.
3. La comunicazione di cui al comma 2 deve essere inviata al Responsabile Unico del Procedimento almeno cinque giorni lavorativi prima dell'effettivo svolgimento della prestazione oggetto di sub-affidamento.

Articolo 55 - Sicurezza nei cantieri dei sub-appaltatori e sub-fornitori (rinvio)

1. I nominativi, le attività, gli importi e gli estremi di approvazione o comunicazione di tutti i sub-appalti e di tutte le sub-forniture dovranno essere trasmessi dal Responsabile Unico del Procedimento, o nel caso di sua inerzia da parte dell'esecutore, al Direttore Lavori ed al Responsabile della sicurezza in fase di esecuzione al fine di provvedere a quanto di competenza in materia di controllo delle maestranze e di salvaguardia della sicurezza del lavoro sul cantiere.
2. Non si potrà procedere all'attuazione dei sub-appalti o delle sub-forniture in cantiere se il Piano di Sicurezza e di Coordinamento (PSC) e/o Piano Operativo della Sicurezza (POS) non sono adeguati e coordinati alla compresenza di più operatori, appartenenti a diverse imprese, nel medesimo cantiere.
3. Il datore di lavoro dell'impresa affidataria è responsabile del rispetto dei piani di sicurezza da parte di tutte le imprese impegnate nell'esecuzione dei lavori (art. 97 D.Lgs. n. 81/2008).

DISPOSIZIONI IN MATERIA DI SICUREZZA

Articolo 56 - Richiami normativi in materia di sicurezza ed igiene

1. L'esecutore è obbligato ad osservare le misure generali di tutela di cui all'articolo 15 del D.Lgs. 9 aprile 2008, n. 81 con particolare riguardo alle circostanze e agli adempimenti descritti agli articoli 95 e 96 e all'allegato XIII dello stesso decreto.
2. Più in generale le lavorazioni oggetto di appalto devono svolgersi nel pieno rispetto di tutte le norme vigenti in materia di prevenzione degli infortuni e igiene del lavoro per tutta la durata del cantiere.
3. A mero titolo esemplificativo e non esaustivo si richiamano le seguenti disposizioni normative:
 - Legge 27 marzo 1992, n. 257 "Norme relative alla cessazione dell'impiego dell'amianto";
 - D.Lgs. 25 luglio 2006, n. 257 "Attuazione della direttiva 2003/18/CE relativa alla protezione dei lavoratori dai rischi derivanti dall'esposizione all'amianto durante il lavoro";
 - Decreto Ministeriale 37/2008 "Norme per la sicurezza degli impianti";
 - D.Lgs. 9 aprile 2008, n. 81 "Attuazione dell'art. 1 della legge 3 agosto 2007, n. 123 in materia di tutela della salute e della sicurezza nei luoghi di lavoro";
 -
4. L'esecutore è altresì obbligato ad osservare scrupolosamente le disposizioni del vigente Regolamento Locale di Igiene, per quanto attiene la gestione del cantiere.
5. L'esecutore predisponde, per tempo e secondo quanto previsto dalle vigenti disposizioni, gli appositi piani per la riduzione del rumore, in relazione al personale e alle attrezzature utilizzate. Tali piani dovranno essere scrupolosamente rispettati salvo le deroghe eventualmente ammesse e concesse dalle autorità competenti.
6. In assenza dei presupposti di fatto che non consentono il rispetto della normativa in materia di sicurezza ed igiene le lavorazioni dovranno immediatamente interrompersi sino al ripristino di tali condizioni.
7. L'esecutore è peraltro obbligato a fornire alla Stazione Appaltante, entro 30 giorni dall'aggiudicazione, l'indicazione dei contratti collettivi applicati ai lavoratori dipendenti e una dichiarazione in merito al rispetto degli obblighi assicurativi e previdenziali previsti dalle leggi e dai contratti in vigore.
8. I piani di sicurezza di cui agli articoli seguenti devono essere redatti in conformità alle direttive 89/391/CEE del Consiglio, del 12 giugno 1989, 92/57/CEE del Consiglio, del 24 giugno 1992, alla relativa normativa nazionale di recepimento, raggruppata nel D.Lgs. n. 81/2008, ai regolamenti di attuazione e alla migliore letteratura tecnica in materia.

Articolo 57 - Piano di Sicurezza e di Coordinamento (PSC)

1. L'esecutore è obbligato ad osservare scrupolosamente e senza alcuna riserva il Piano di Sicurezza e di Coordinamento (PSC) predisposto ai sensi del D.Lgs. n. 81/2008 dal coordinatore per la sicurezza in fase di progettazione e messo a disposizione dalla Stazione Appaltante durante la fase di scelta del contraente (gara).
2. L'esecutore può presentare al coordinatore per la sicurezza in fase di esecuzione una o più proposte motivate di modificazione o di integrazione al piano di sicurezza di coordinamento, nei seguenti casi:
 - a) per adeguarne i contenuti alle proprie tecnologie ovvero quando ritenga di poter meglio garantire la sicurezza nel cantiere sulla base della propria esperienza, anche in seguito alla consultazione obbligatoria e preventiva dei rappresentanti per la sicurezza dei propri lavoratori o a rilievi da parte degli organi di vigilanza;
 - b) per garantire il rispetto delle norme per la prevenzione degli infortuni e la tutela della salute dei lavoratori eventualmente disattese nel piano di sicurezza, anche in seguito a rilievi o prescrizioni degli organi di vigilanza.
3. L'esecutore ha il diritto che il coordinatore per la sicurezza in fase di esecuzione si pronunci tempestivamente sulle proposte di modificazione od integrazione del PSC, con atto motivato da annotare sulla documentazione di cantiere; sull'accoglimento o il rigetto delle proposte presentate; le decisioni del coordinatore sono vincolanti per l'appaltatore.

4. Qualora il Coordinatore per la sicurezza non si pronunci entro il termine di tre giorni lavorativi dalla presentazione delle proposte dell'appaltatore, nei casi di cui al comma 2, lettera a), le proposte si intendono tacitamente accolte.
5. Qualora il coordinatore per la sicurezza in fase di esecuzione non si sia pronunciato entro il termine di tre giorni lavorativi dalla presentazione delle proposte dell'esecutore, prorogabile una sola volta di altri tre giorni lavorativi nei casi di cui al comma 2, lettera b), le proposte si intendono rigettate.
6. Nei casi di cui al comma 2, lettera a), l'eventuale accoglimento delle modificazioni e integrazioni non può in alcun modo giustificare variazioni o adeguamenti dei prezzi pattuiti, né maggiorazioni di alcun genere del corrispettivo.
7. Nei casi di cui al comma 2, lettera b), qualora l'eventuale accoglimento delle modificazioni e integrazioni comporti maggiori oneri a carico dell'impresa, e tale circostanza sia debitamente provata e documentata, trova applicazione la disciplina delle varianti in corso d'opera.

Articolo 58 - Piano Operativo di Sicurezza (POS)

1. L' esecutore, entro 30 giorni dall'aggiudicazione e comunque prima dell'inizio dei lavori, deve predisporre e consegnare al coordinatore per la sicurezza per la fase di esecuzione, un Piano Operativo di Sicurezza (POS) per quanto attiene alle proprie scelte autonome e relative responsabilità nell'organizzazione del cantiere e nell'esecuzione dei lavori. Il Piano Operativo di Sicurezza comprende il documento di valutazione dei rischi di cui all'articolo 28, commi 1, 2, e gli adempimenti di cui all'articolo 26, comma 1, lettera b), del D.Lgs. 6 aprile 2008, n. 81 e contiene inoltre le notizie di cui all'articolo 28, dello stesso decreto, con riferimento allo specifico cantiere e deve essere aggiornato ad ogni mutamento delle lavorazioni rispetto alle previsioni.
2. Il Piano Operativo di Sicurezza costituisce piano complementare di dettaglio del Piano di Sicurezza e di Coordinamento di cui all'allegato XV, previsto dall'articolo 91, comma 1, lettera a) e dall'articolo 100, del D.Lgs. 9 aprile 2008, n. 81.

Articolo 59 - Piano di Sicurezza Sostitutivo (PSS)

1. Qualora non si rendesse necessaria la nomina dei coordinatori per la sicurezza (a norma dell'art. 90, comma 3 del D.Lgs. n. 81/2008) l' esecutore è comunque tenuto a redigere il Piano Sostitutivo di Sicurezza (PSS) a norma dell'art. 131, comma 2 lettera b), del D.Lgs. 12 aprile 2006, n. 163 e a consegnare copia al Committente o al Responsabile dei Lavori prima della "consegna lavori".

Articolo 60 - Osservanza e attuazione dei piani di sicurezza

1. Il Piano di Sicurezza Sostitutivo (PSS) ed il Piano Operativo di Sicurezza (POS) formano parte integrante e sostanziale del contratto di appalto. Le gravi o ripetute violazioni dei piani stessi da parte dell' esecutore, comunque accertate, previa formale costituzione in mora dell'interessato, costituiscono causa di risoluzione del contratto in danno della Stazione Appaltante per grave inadempimento ai sensi dell'art. 72 (in forza di quanto previsto dall'art. 108 del D.Lgs. 18 aprile 2016, n. 50). Potrà peraltro trovare autonoma e diretta applicazione la risoluzione del contratto d'appalto per gravi violazioni in materia di sicurezza, in forza dell'art. 92, comma 1, lett. e) del D.Lgs. n. 81/2008.
2. L'esecutore è obbligato a comunicare tempestivamente prima dell'inizio dei lavori e quindi periodicamente, a richiesta del committente o del coordinatore della sicurezza in base di esecuzione, l'iscrizione alla camera di commercio, industria, artigianato e agricoltura, l'indicazione dei contratti collettivi applicati ai lavoratori dipendenti e la dichiarazione circa l'assolvimento degli obblighi assicurativi e previdenziali.
3. Prima dell'inizio dei rispettivi lavori ciascuna impresa esecutrice trasmette il proprio piano operativo di sicurezza all'impresa affidataria, la quale, previa verifica della congruenza rispetto al proprio, lo trasmette al coordinatore per l'esecuzione. I lavori hanno inizio dopo l'esito positivo delle suddette verifiche che sono effettuate tempestivamente e comunque non oltre 15 giorni dall'avvenuta ricezione (art. 101 c. 3 D.Lgs.n. 81/2008). In caso di associazione temporanea o di consorzio di imprese detto obbligo incombe all'impresa mandataria capogruppo.
4. Il datore di lavoro dell'impresa affidataria è responsabile del rispetto dei piani di sicurezza da parte di tutte le imprese impegnate nell'esecuzione dei lavori.
5. L' esecutore dovrà pertanto comunicare al Direttore Lavori e al Responsabile dei lavori prima dell'inizio dei lavori:
 - il nominativo e il luogo di reperibilità del Responsabile del Servizio di Prevenzione e Protezione Aziendale e del Medico Competente, designati ai sensi del D.Lgs. 9 aprile 2008, n. 81;
 - il nominativo del Direttore Tecnico di cantiere, unitamente al suo curriculum professionale;
 - ove designato o nominato, il nominativo e il luogo di reperibilità del Rappresentante dei Lavoratori per la Sicurezza;
6. Tenuto conto che, in ogni caso, il PSS costituisce parte integrante del contratto di appalto, l'esecutore ha facoltà, entro 30 giorni dall'aggiudicazione e comunque prima della consegna dei lavori, di presentare al Coordinatore per l'Esecuzione eventuali proposte integrative del PSS. È comunque facoltà di tutte le imprese esecutrici, anche durante la realizzazione dell'opera, presentare al Coordinatore per l'Esecuzione, tramite l'impresa affidataria, che provvede alla verifica della congruenza al Piano di Sicurezza e Coordinamento proprio, proposte di modificazioni o integrazioni al PSS per adeguarne i contenuti alle tecnologie proprie dell'impresa, sia per garantire il rispetto delle norme per la prevenzione degli infortuni e la tutela della salute dei lavoratori eventualmente disattese nel piano stesso, sia per meglio garantire la sicurezza nel cantiere sulla base della propria esperienza.
7. L'esecutore deve consegnare il proprio Piano Operativo di Sicurezza, al Responsabile dei lavori prima dell'inizio dei rispettivi lavori e depositare in cantiere copia per i lavoratori dipendenti dello stesso. Il contenuto del POS dovrà essere debitamente portato a conoscenza di tutti i lavoratori presenti nelle diverse sedi lavorative.
8. I piani verranno valutati per verificarne la coerenza con il PSS e per verificarne i contenuti minimi previsti dall'Allegato XV del D.Lgs. 9 aprile 2008, n. 81.

DISCIPLINA DELLA REGOLARITÀ CONTRIBUTIVA, ASSICURATIVA E PREVIDENZIALE

Articolo 61 - Documento Unico di Regolarità Contributiva (D.U.R.C.) - Controlli e sanzioni

1. L' esecutore è tenuto a garantire alla Stazione Appaltante che il Documento Unico di Regolarità Contributiva (D.U.R.C.), da richiedersi a norma di legge, sia emesso dagli organi competenti con esito positivo in occasione dei seguenti stadi del procedimento di esecuzione delle opere oggetto di appalto:

- a) Dopo l'affidamento e prima della stipula del contratto d'appalto;
- b) Prima della erogazione del certificato di pagamento relativo ad ogni stato di avanzamento;
- c) Dopo l'ultimazione dei lavori e prima del Collaudo amministrativo;

2. L'inosservanza da parte dell' esecutore delle disposizioni in materia di assicurazioni sociali, di contribuzione previdenziale e di rispetto dei minimi contrattuali nelle retribuzioni delle maestranze, costituisce un grave inadempimento contrattuale dell'Esecutore; pertanto qualora emergessero irregolarità ed inadempimenti da parte dell' esecutore e dei Subappaltatori in relazione agli obblighi sopra indicati e non venissero sanate, tale fatto determina la risoluzione del contratto ai sensi dell'art. 72, con rivalsa da parte della Stazione appaltante per i danni che ne potranno derivare alla regolare esecuzione dell'opera, fermo restando, in linea generale, la facoltà della Stazione Appaltante di sospendere i pagamenti e di rivalersi sulla polizza fidejussoria e le altre cauzioni rilasciate a garanzia dei debiti contrattuali.

3. In particolare si individuano i seguenti casi di irregolarità accertata e conseguenti sanzioni:

- a) posizione di non regolarità emersa a carico dell'esecutore riferita al momento dell'affidamento e prima della stipula del contratto: si procederà alla revoca dell'aggiudicazione ;
- b) situazione di non correttezza contributiva dell' esecutore che si determinino nel corso dell'esecuzione del contratto: si procederà, a seconda della gravità dell'irregolarità riscontrata, con l'accantonamento fino a un massimo del 20% dell'importo del Certificato di Pagamento corrente e di quelli successivi ovvero, nei casi più gravi, alla totale sospensione dei pagamenti fino a quando non sarà accertata l'avvenuta regolarizzazione, fatta salva la facoltà di risolvere il contratto in caso di reiterati o perduranti inadempimenti;
- c) Posizione di non regolarità emersa a carico di Subappaltatore, riferita al momento dell'autorizzazione al subappalto: si procederà con la revoca dell'autorizzazione al subappalto e si attuerà la sospensione del pagamento del 50% (del subappalto eventualmente già eseguito in opera) nel SAL.

Articolo 62 - Sede contributiva

1. L'esecutore ha facoltà di accentramento dei versamenti contributivi INPS nella sede di provenienza.

2. Per l'iscrizione alla Cassa Edile locale competente per territorio, o ad altro ente paritetico ai fini dei relativi versamenti, vale il regime definito dal C.C.N.L. del comparto edile vigente nel corso dell'esecuzione del contratto.

3. In base alle norme vigenti, nel caso di appalti per i quali sia prevista una durata superiore a 90 giorni, vige l'obbligo per l'impresa di provenienza extraterritoriale di iscrivere i lavoratori in trasferta alla Cassa Edile locale competente per territorio, sulla base degli obblighi di contribuzione e di versamenti ivi vigenti, salvo ulteriori accordi sindacali stabiliti nella contrattazione collettiva nazionale o decentrata.

OBBLIGHI GENERALI E PARTICOLARI DELL'ESECUTORE

Articolo 63 - Obblighi ed oneri a carico dell'appaltatore

1. Oltre agli oneri previsti a carico dell'esecutore dalla legge, dal regolamento generale, dal capitolato generale d'appalto nonché da quanto previsto da tutti i piani per le misure di sicurezza fisica dei lavoratori e dalle disposizioni particolari contenute negli elaborati di progetto (e loro allegati), sono a carico dell'esecutore, oltre a quanto stabilito nel contratto d'appalto e negli altri articoli del presente capitolato, gli oneri e gli obblighi specificati dal presente articolo.

2. L' esecutore con la sottoscrizione del contratto d'appalto dà atto che tutti gli oneri ed obblighi specificati nel presente articolo, oltre a quelli contenuti negli altri articoli del presente capitolato, sono stati tenuti in conto dall' esecutore nello stabilire i prezzi dei lavori offerti in sede di gara. Non spetterà quindi alcun compenso all' esecutore oltre a quelli stabiliti contrattualmente anche qualora l'importo di appalto subisse variazioni (sia pure nei limiti stabiliti dal precedente art. 42).

63.1 Obblighi generali dell'appaltatore

3. L'esecutore è tenuto:

1. ad eleggere ai sensi dell'art. 2 del D.M. Lavori Pubblici 19 aprile 2000, n. 145, il proprio domicilio nel luogo nel quale ha sede l'ufficio della Direzione Lavori ovvero, in subordine, presso gli uffici comunali, così come indicato all'art. 9 del presente capitolato. Ciò per l'intera durata dei lavori sino al collaudo provvisorio.
2. a garantire, personalmente o attraverso il proprio legale rappresentante di cui all'art. 9, la propria presenza nei luoghi di lavoro. In particolare nei giorni feriali durante l'orario di svolgimento delle lavorazioni tale presenza dovrà essere garantita fisicamente e continuativamente. Nei giorni festivi e nei giorni feriali negli orari non lavorativi dovrà comunque essere garantito un recapito telefonico per sopperire ad eventuali emergenze od urgenze.
3. ad intervenire personalmente (o attraverso il proprio legale rappresentante, direttore tecnico o direttore di cantiere) alle misurazioni dei lavori eseguiti. Tali operazioni possono comunque essere eseguite alla presenza di due testimoni qualora egli, invitato ai sensi dell'art. 34, comma 3, non si presenti;
4. a firmare i libretti delle misure, i brogliacci e gli eventuali disegni integrativi, sottopostogli dal Direttore dei Lavori, subito dopo la firma di questi;
5. a presentare tempestivamente al Direttore Lavori le note relative alle giornate di operai, di noli e di mezzi d'opera, nonché le altre provviste somministrate, per gli eventuali lavori previsti e/o ordinati in economia nonché a firmare le relative liste settimanali sottopostegli dal Direttore Lavori o dal Direttore Operativo.

63.2 Obblighi specifici sulle lavorazioni

4. La ditta appaltatrice dovrà:

a) - **eseguire l'appalto** conformemente al progetto e agli ordini impartiti dal Direttore dei Lavori, in conformità alle pattuizioni contrattuali, in modo che le opere eseguite risultino a tutti gli effetti eseguiti a perfetta regola d'arte, esattamente conformi al progetto e, quindi, collaudabili;

b) - richiedere al Direttore dei Lavori **tempestive disposizioni** scritte per i particolari che eventualmente non risultassero, o non risultassero chiare, da disegni, dal capitolato o dalla descrizione delle opere. Tali richieste dovranno essere avanzate nei tempi necessari per evitare rallentamenti o interruzioni delle lavorazioni. In ogni caso l'appaltatore non deve dare corso all'esecuzione di opere aggiunte o varianti non ordinate per iscritto ai sensi del precedente articolo 42;

c) - curare il coordinamento tra le sue necessità di **approvvigionamento** di materiali, manodopera o noli intendendosi sollevata la Stazione Appaltante da ritardi nella fornitura di qualsiasi risorsa che compete all'organizzazione imprenditoriale dell'appaltatore;

d) - predisporre ed esporre in sito un numero di almeno 2 esemplari del cartello di cantiere, con le dimensioni di almeno cm 100 di base e 200 di altezza, recanti le descrizioni di cui alla Circolare del Ministero dei LL.PP. del 1° giugno 1990, n. 1729/UL, e comunque sulla base di quanto disposto dal Responsabile Unico del Procedimento, curandone i necessari aggiornamenti periodici.

e) - eseguire, in tempo utile onde non ritardare il regolare avanzamento dei lavori, gli scavi ed i **sondaggi**, nel numero e nelle prescrizioni indicate dalla Direzione Lavori, necessari all'esatta individuazione degli eventuali impianti interrati esistenti (fognatura, acquedotto, rete gas, rete ENEL, rete TELECOM, rete illuminazione pubblica, ecc.....) nei termini più dettagliati di quanto non si sia potuto accertare in sede progettuale, ed all'individuazione preventiva della consistenza degli apparati radicali esistenti al fine della loro salvaguardia e protezione.

f) prendere contatto, prima dell'inizio dei lavori e comunque in tempo utile onde non ritardare il regolare avanzamento degli stessi, con gli **Enti gestori** degli impianti ENEL, TELECOM, gas, acquedotto, fognature, ecc..... che si trovino comunque interessati dai lavori in oggetto per spostare e proteggere, allacciare temporaneamente o definitivamente, gli impianti stessi, nonché fornire l'assistenza necessaria.

g) - osservare scrupolosamente le **prescrizioni tecniche esecutive** impartite dagli Enti gestori sulle modalità di realizzazione degli impianti da costruire da parte dell'esecutore.

h) - **recitare e presidiare il cantiere** con idonee segnalazioni in modo da garantire il mantenimento del traffico veicolare e pedonale in condizioni di sicurezza secondo le indicazioni fornite dalla Direzione Lavori.

i) provvedere, prima dell'inizio dei lavori, alla predisposizione, in concerto con la Stazione Appaltante, di appositi **cartellini di identificazione** per tutto il personale impiegato. L' esecutore dovrà altresì tempestivamente comunicare per iscritto ogni variazione del suo personale e del personale in subappalto. Dovrà inoltre provvedere affinché tutto il personale sia provvisto di documenti di riconoscimento. Al personale sprovvisto di documenti e/o di cartellino non sarà consentito l'ingresso e se già in cantiere verrà allontanato. La ditta appaltatrice dovrà consentire l'accesso al cantiere solo alle persone autorizzate. A tal fine dovrà predisporre un sistema di controllo degli accessi da concordare con la Direzione Lavori.

l) **conservare le vie**, strade, accessi ed i passaggi, carrabili e pedonali, che venissero intersecati con la costruzione dell'opera provvedendo, a sua cura e spese, anche, se necessario, con opere provvisoriale.

m) - realizzare le **opere provvisoriale** necessarie per garantire la continuità di passaggio, di scolo, per il mantenimento delle opere e delle condutture del sottosuolo ed in genere per il rispetto di tutto ciò che interessa proprietà e diritti di terze persone, nonché il ripristino a perfetta regola d'arte di quanto alterato o rimosso, non appena compatibile con la buona esecuzione dei lavori.

n) - eseguire i **movimenti di terra** e ogni altro onere relativo alla formazione del cantiere attrezzato, in relazione alla entità dell'opera, con tutti i più moderni e perfezionati impianti per assicurare una perfetta e rapida esecuzione di tutte le opere prestabilite, **ponteggi e palizzate**, adeguatamente protetti, in adiacenza di proprietà pubbliche o private, la **recinzione con solido stucco**, nonché la **pulizia**, la manutenzione del cantiere stesso, l'inghiaamento e la **sistemazione delle sue strade**, in modo da rendere sicuri il transito e la circolazione dei veicoli e delle persone addette ai lavori tutti, ivi comprese le eventuali opere scorporate o affidate a terzi dallo stesso ente appaltante;

o) - assumere in proprio, tenendone indenne la Stazione Appaltante, ogni **responsabilità risarcitoria** e ogni obbligazione ad essa relativa comunque connesse direttamente od indirettamente all'esecuzione delle prestazioni contrattuali compreso il risarcimento dei danni di ogni genere ed il pagamento di indennità a quei proprietari i cui immobili, fossero in qualche modo danneggiati durante l'esecuzione dei lavori. A tal fine, se richiesto dalla Direzione Lavori in rapporto alla natura delle lavorazioni previste (palancole, uso di aghi di prosciugamento ecc.), l'esecutore è tenuto a proprie spese, a far redigere una perizia giurata da parte di un tecnico abilitato, finalizzata ad accertare lo stato degli immobili vicini al cantiere prima dell'inizio delle lavorazioni potenzialmente lesive.

p) - eseguire, presso Istituti autorizzati e riconosciuti ufficialmente, tutte le prove che si renderanno necessarie e che verranno ordinate dalla Direzione Lavori, ai sensi dell'art. 101, comma 3, del D. Lgs. 18 aprile 2016, n. 50, sui materiali e manufatti impiegati o da impiegarsi nella costruzione, compresa la confezione dei **campioni** e l'esecuzione di **prove di carico** che siano ordinate dalla stessa Direzione Lavori su tutte le opere in calcestruzzo semplice o armato e qualsiasi altra struttura portante, nonché le prove di tenuta per le tubazioni. Salvo diverse disposizioni del Direttore dei Lavori l'esecutore dovrà effettuare almeno un prelievo di calcestruzzo per ogni giorno di getto, datato, controfirmato dal personale addetto al controllo per conto della Stazione Appaltante e conservato;

q) - demolire e ricostruire senza alcun onere a carico della Stazione Appaltante le **lavorazioni eseguite in difformità** rispetto alle previsioni progettuali o previste dal capitolato senza diritto di proroghe dei termini contrattuali. Qualora l'esecutore non

intendesse ottemperare alle disposizioni ricevute, la Stazione Appaltante avrà la facoltà di provvedervi direttamente od a mezzo di terzi, addebitandone i costi all'appaltatore nel primo SAL o con altro strumento contabile e/o giuridico ritenuto idoneo.

r) - adottare ogni precauzione possibile, disposta dalla Direzione Lavori, finalizzata alla salvaguardia e **mantenimento delle piante esistenti** (rami, tronchi, apparati radicali, approvvigionamento idrico) che, in base al progetto o alle indicazioni della Stazione Appaltante non devono essere abbattute o rimosse.

s) - mantenere, fino all'emissione del Certificato di Collaudo o del Certificato di Regolare Esecuzione la **continuità degli scoli** delle acque e del transito sugli spazi, pubblici e privati, adiacenti le opere da eseguire;

t) ricevere, scaricare e trasportare nei luoghi di deposito o nei punti di impiego secondo le disposizioni della Direzione Lavori, comunque all'interno del cantiere, i **materiali e i manufatti esclusi dal presente appalto** e approvvigionati o eseguiti da altre ditte per conto della Stazione Appaltante e per i quali competono a termini di contratto all' esecutore le assistenze alla posa in opera. I danni che per cause dipendenti dall'appaltatore fossero apportati ai materiali e manufatti suddetti devono essere sostenuti a carico dello stesso appaltatore;

u) - **smaltire**, a propria cura ed onere, in siti autorizzati tutti i **materiali di risulta** delle lavorazioni, compresi quelli già presenti in cantiere all'inizio dei lavori, di scarico inerti, pericolosi o speciali di qualsiasi natura non aventi alcuna utilità per il prosieguo delle lavorazioni;

v) - consentire il **libero accesso al cantiere** ed il passaggio, nello stesso e sulle opere eseguite od in corso d'esecuzione, al personale della Stazione Appaltante o da questa autorizzato ed a qualunque altra Impresa alla quale siano stati affidati lavori non compresi nel presente appalto, e alle persone che eseguono lavori per conto diretto della **Stazione Appaltante od Enti** (ENEL, Telecom, ecc.....) nonché, a richiesta della Direzione dei Lavori, l'uso parziale o totale, da parte di dette Imprese o persone, dei ponti di servizio, costruzioni provvisorie, e degli apparecchi di sollevamento, per tutto il tempo occorrente alla esecuzione dei lavori che la Stazione Appaltante intenderà eseguire direttamente ovvero a mezzo di **altre ditte**, dalle quali, come dalla Stazione Appaltante, l' esecutore non potrà pretendere compensi di sorta, tranne che per l'impiego di personale addetto ad impianti di sollevamento; il tutto compatibilmente con le esigenze e le misure di sicurezza;

w) - **pulire il cantiere e le vie di transito** interne e sgomberare i materiali di rifiuto anche se lasciati da altre ditte;

z) - garantire la **pulizia delle ruote dei mezzi** per il trasporto dei materiali di risulta anche con apposita attrezzatura installata in prossimità dell'accesso al cantiere. In ogni caso dovrà essere assicurata la perfetta e tempestiva pulizia delle strade pubbliche che dovessero sporcarsi a causa del fango, terreno e gomme di automezzi che fuoriescono dal cantiere. Eventuali inadempienze comporteranno, oltre al risarcimento delle spese per la pulizia delle strade, la comminatoria di una penale pari a **€ 300** per ogni giorno di inadempienza.

aa) - **sostenere le spese**, i contributi, i diritti, i lavori, le forniture e le prestazioni occorrenti **per gli allacciamenti provvisori** di acqua, energia elettrica, gas e fognatura, necessari per il funzionamento del cantiere e per l'esecuzione dei lavori, nonché le spese per le utenze e i consumi dipendenti dai predetti servizi; l'appaltatore si obbliga a concedere, con il solo rimborso delle spese vive, l'uso dei predetti servizi alle altre ditte che eseguono forniture o lavori per conto della Stazione Appaltante, sempre nel rispetto delle esigenze e delle misure di sicurezza;

bb) - provvedere all' esecuzione di un'**opera campione** delle singole categorie di lavoro ogni volta che questo sia previsto specificatamente dal capitolato speciale o sia richiesto espressamente dalla Direzione dei Lavori, per verificarne l'effetto estetico in loco od ottenere il relativo nulla osta alla realizzazione delle opere simili. Le richieste della Direzione Lavori, tuttavia, dovranno essere motivate e non eccedere quanto concretamente utile e/o necessario;

cc) - garantire l'esecuzione di tutte le **opere provvisoriale, dei cartelli di avviso, di fanali di segnalazione notturna** nei punti prescritti e di quanto altro indicato dalle disposizioni vigenti a scopo di sicurezza, l'illuminazione notturna del cantiere e le spese di guardiana che si rendano necessarie per garantire l'incolumità pubblica, con particolare riguardo ai tratti stradali interessati dai lavori ove abbia a svolgersi il traffico.

dd) - procedere alla costruzione e alla manutenzione entro il recinto del cantiere dei **locali ad uso ufficio** del personale del Direttore Lavori e sua assistenza, arredati, riscaldati, illuminati e provvisti di armadio chiuso a chiave, tavolo, sedie, macchina da scrivere, idoneo computer con stampante, collegamento internet e materiale di cancelleria;

ee) - attuare la messa a disposizione del **personale qualificato** e degli strumenti necessari per tracciamenti, rilievi, misurazioni, prove, controlli e collaudazione dei lavori tenendo a disposizione del Direttore dei Lavori i disegni e le tavole per gli opportuni raffronti e controlli, con divieto di darne visione a terzi senza la preventiva autorizzazione della Stazione Appaltante;

ff) - assicurare la consegna, prima della smobilitazione del cantiere, di un congruo **quantitativo di materiale** usato, per le finalità di eventuali successivi ricambi omogenei, previsto dal capitolato speciale o precisato da parte della Direzione Lavori con ordine di servizio e che viene liquidato in base al solo costo del materiale;

gg) - assicurare la **guardiana e la sorveglianza notturna e diurna**, con il personale necessario, del cantiere e di tutti i materiali in esso esistenti, nonché di tutte le cose di proprietà della Stazione Appaltante che saranno consegnate all' esecutore e ciò anche durante periodi di sospensione dei lavori e fino alla presa in consegna dell'opera da parte della Stazione Appaltante. Per la custodia dei cantieri, l' esecutore dovrà servirsi di persone provviste della qualifica di guardia particolare giurata. La constatata assenza, anche temporanea, di tale soggetto verrà sanzionata con una penale di **€ 300** per ogni giorno;

hh) - garantire l'idonea **protezione dei materiali impiegati e messi in opera** a prevenzione di danni di qualsiasi natura e causa, nonché la rimozione di dette protezioni a richiesta della Direzione Lavori; nel caso di sospensione dei lavori deve essere adottato ogni provvedimento necessario ad evitare deterioramenti di qualsiasi genere e per qualsiasi causa alle opere eseguite, restando a carico dell'appaltatore l'obbligo di risarcimento degli eventuali danni conseguenti al mancato od insufficiente rispetto della presente norma;

ii) - adottare, nel compimento di tutti i lavori, i procedimenti e le cautele necessarie a garantire l'**incolumità degli operai**, delle persone addette ai lavori stessi e dei terzi, nonché ad evitare danni ai beni pubblici e privati, osservando le disposizioni contenute

nelle vigenti norme in materia di prevenzione infortuni; con ogni più ampia responsabilità in caso di infortuni a carico dell'esecutore, restandone sollevati la Stazione Appaltante, nonché il personale preposto alla direzione e sorveglianza dei lavori;

ll) - fornire, con cadenza settimanale, un congruo numero di **foto**grafie (minimo dieci) riassuntive delle lavorazioni eseguite con particolare attenzione alle lavorazioni successivamente non visibili. La documentazione fotografica, a colori e in formati riproducibili agevolmente, dovrà reca in modo automatico e non modificabile la data e l'ora nelle quali sono state fatte le relative riprese. Su disposizione della Direzione Lavori la documentazione fotografica dovrà essere integrata con riprese filmate;

mm) - eseguire il rilievo particolareggiato e dettagliato nelle scale opportune indicate dalla Direzione Lavori dello **stato di fatto dei lavori eseguiti**, con l'indicazione dei particolari costruttivi, dei nodi, delle distanze significative, quote, profondità, ecc.. Tali elaborati, in 3 copie + file compatibile *.DWG, dovranno essere consegnate alla Stazione Appaltante entro due mesi dall'ultimazione dei lavori. Per ogni giorno di ritardo troverà applicazione una penale giornaliera di **300 €**;

nn) - eseguire i tracciamenti e i riconfinamenti, nonché la **conservazione dei termini di confine**, così come consegnati dalla Direzione Lavori su supporto cartografico o magnetico-informatico. L' esecutore deve rimuovere gli eventuali picchetti e confini esistenti nel minor numero possibile e limitatamente alle necessità di esecuzione dei lavori. Prima dell'ultimazione dei lavori stessi e comunque a semplice richiesta della Direzione Lavori, l' esecutore deve ripristinare tutti i confini e i picchetti di segnalazione, nelle posizioni inizialmente consegnate dalla stessa Direzione Lavori

oo) - provvedere alla **manutenzione di tutte le opere, sino al collaudo provvisorio**. Tale manutenzione comprende tutti i lavori di riparazione dei danni che si verificassero alle opere eseguite, rimanendo esclusi solamente i danni di forza maggiore, sempre che siano in accordo con le norme del presente Capitolato Speciale d'Appalto e che l'appaltatore ne faccia regolare e tempestiva denuncia scritta.

63.3 Obblighi specifici sulle maestranze

5. Prima dell'inizio dei lavori, comunque contestualmente alla consegna del cantiere, l' esecutore è tenuto a trasmettere alla Stazione Appaltante:

- I) La documentazione di avvenuta denuncia degli enti previdenziali, assicurativi, ed infortunistici, ivi inclusa la Cassa Edile competente per territorio;
- II) I nominativi dei lavoratori, impegnati nel cantiere, comandati in trasferta e a quale cassa edile sono iscritti. Copia medesima dovrà essere trasmessa alla Cassa Edile territoriale competente ove vengono eseguiti i lavori. L'impresa deve dare assicurazione scritta di tale comunicazione.

6. Inoltre l' esecutore dovrà attenersi alle seguenti misure:

– esposizione giornaliera sul posto di lavoro, in apposito luogo individuato di un prospetto rilasciato dalla Direzione Lavori, e compilato all'inizio delle giornate - prime ore di lavoro - a cura dell' esecutore, contenente l'elenco della manodopera che opera in cantiere (proprie e dei subappaltatori) con l'indicazione della provincia di residenza e della ditta di appartenenza, anche ai fini della verifica degli adempimenti inerenti la sicurezza e la "correttezza contributiva", i predetti prospetti giornalieri dovranno essere allegati al giornale dei lavori. La mancata ottemperanza dell' esecutore, una volta rilevata, se perdurante e reiterata, sarà considerata grave inadempienza contrattuale.

– obbligo di tenere nell'ambito del cantiere copia del Libro matricola di cantiere e del Registro delle presenze di Cantiere, propri e dei subappaltatori (l'originale del Libro matricola potrà essere sostituito da fotocopia autenticata - conservando l'originale presso la sede aziendale - qualora ciò sia autorizzato per iscritto dalla Direzione Lavori). Ogni omissione, incompletezza o ritardo in tali adempimenti sarà segnalato dal Direttore Lavori alla Direzione Provinciale del Lavoro-Settore Ispettivo:

– obbligo di aggiornare COPIA DEL LIBRO MATRICOLA, debitamente vidimato dall'INAIL in cui vanno registrati gli operai assunti e presenti in cantiere, con annotazioni riguardanti le assunzioni e il fine rapporto di lavoro.

– obbligo di aggiornare IL REGISTRO DELLE PRESENZE debitamente vidimato dall'INAIL. In tale documento vanno registrate le presenze giornaliere ed indicate le ore lavorative, ordinarie e straordinarie, con regolarizzazione entro le 24 ore successive alla giornata interessata.

– tutti i lavoratori presenti nel cantiere devono essere dotati di un tesserino di riconoscimento, rilasciato dall'impresa di appartenenza e composto da: nome e cognome, fotografia, impresa di appartenenza, numero di matricola, in caso di mancanza di tale tesserino (per dimenticanza, smarrimento o altro) il lavoratore dovrà essere individuato attraverso un documento di identità. Periodicamente ed ogni qualvolta si rilevino le condizioni che la rendono necessaria, sarà effettuata da parte della Direzione Lavori o di qualsiasi altro incaricato della Stazione Appaltante (Agenti della Polizia Municipalizzata, Funzionari, Tecnici, Ispettori di cantiere Professionisti incaricati), l'identificazione dei lavoratori presenti in cantiere; ove risultasse che alcuno di essi non è regolarmente indicato nel cartello esposto con l'elenco delle maestranze che operano in cantiere e non regolarmente registrato sul libro matricola e sul libro presenze, gli incaricati della Direzione Lavori o gli altri incaricati della stazione appaltante provvederanno alla segnalazione alla Direzione Provinciale del Lavoro; l' esecutore ha l'obbligo di assicurare che le maestranze siano munite di valido documento di riconoscimento.

– con cadenza mensile e comunque non oltre il 20 di ogni mese successivo, l' esecutore dovrà trasmettere alla Direzione Lavori o al funzionario che sarà segnalato dalla Stazione Appaltante copia, timbrata e controfirmata dal Legale Rappresentante dell'Impresa, del "Registro delle presenze in cantiere" (vidimato dall' INAIL), nonché il numero delle giornate-operaio impiegate nello stesso periodo e trasmettere copia del documento (prospetto paga) comprovante il pagamento della retribuzione al personale impiegato sul cantiere, sia della propria impresa che di quelle subappaltatrici.

– con cadenza quadrimestrale (a decorrere dalla data della "consegna lavori"), e all'atto di ogni SAL, l'esecutore dovrà comunicare il proprio calcolo dell'importo netto dei lavori già eseguiti, dovrà garantire le attestazioni positive di "regolarità contributiva" rilasciate dagli Enti Previdenziali e Assicurativi, (D.U.R.C.) nonché dagli Organismi paritetici previsti dalla contrattazione collettiva, questi ultimi potranno evidenziare il numero dei lavoratori e la quantità di ore di lavoro per ogni singolo dipendente impiegato nel cantiere dell'appalto. I suddetti adempimenti riguardano anche i sub-appaltatori.

– affinché l'INPS possa procedere al rilascio delle attestazioni di correttezza contributiva, ai sensi della Circolare n. 27 del 30 gennaio 1992, l'appaltatore dovrà trasmettere all'INPS medesima le dichiarazioni riguardanti l'effettuazione delle operazioni contributive.

63.4 Altri Obblighi

7. L' esecutore è tenuto a richiedere, prima della realizzazione dei lavori, presso tutti i soggetti diversi dalla Stazione Appaltante (Consorzi, privati, Provincia, ANAS, ENEL, Telecom e altri eventuali) interessati direttamente o indirettamente ai lavori, tutti i permessi necessari e a seguire tutte le disposizioni emanate dai suddetti per quanto di competenza, in relazione all'esecuzione delle opere e alla conduzione del cantiere, con esclusione dei permessi e degli altri atti di assenso aventi natura definitiva e afferenti il lavoro pubblico in quanto tale. Dovrà inoltre provvedere a tutti i permessi e licenze necessarie nonché alle occupazioni provvisorie per l'impianto dei cantieri, per la costruzione dei depositi, per l'occupazione delle aree per uffici di cantiere, baracche, magazzini, strade di accesso ed opere provvisorie di qualsiasi genere e per ogni altra esigenza per l'esecuzione dei lavori.

8. È fatto divieto di installare pubblicità sulla recinzione e sull'edificio in costruzione. Tale prerogativa resta di esclusiva competenza della stazione appaltante.

Articolo 64 - Materiali di risulta o di scavo – ritrovamenti

1. Salvo diversa disposizione impartita dal Direttore Lavori o dal Responsabile Unico del Procedimento:

1. Ai sensi dell'art. 36 del D.M. 19 aprile 2000, n. 145 i materiali provenienti dalle escavazioni e dalle demolizioni sono di proprietà della Stazione Appaltante.

2. L'esecutore deve trasportarli e regolarmente accatastarli presso le aree di cantiere o, in subordine su disposizione espressa del Direttore dei Lavori, in siti ubicati in un raggio non superiore a 10 Km dal cantiere, a cura e spese dell'esecutore, intendendosi quest'ultimo compensato per il relativo costo con i prezzi previsti per gli scavi e per le demolizioni.

3. Qualora la Stazione Appaltante non intenda utilizzare i materiali di scavo o di risulta questi, a discrezione dell' esecutore potranno essere o acquisiti ad un prezzo da determinarsi ai sensi dell'art. 36, comma 3, del D.M. 19 aprile 2000, n. 145 ovvero provvedere al loro smaltimento ai sensi dell'art. 62.2 lett. u).

4. Al rinvenimento di oggetti di valore, beni o frammenti o ogni altro elemento diverso dai materiali di scavo e di demolizione, o per i beni provenienti da demolizione ma aventi valore scientifico, storico, artistico, archeologico o simili, si applica l'articolo 34 del capitolato generale d'appalto nonché quanto previsto dal successivo art. 67.

Articolo 65 - Spese contrattuali, imposte, tasse

1. Sono a carico dell' esecutore senza diritto di rivalsa:

a) le spese contrattuali nonché le spese ad esse correlate quali, i bolli, le imposte, i diritti di segreteria e le tasse relative al perfezionamento e alla registrazione del contratto.

b) le tasse e gli altri oneri per il conseguimento di autorizzazioni o nulla osta amministrativi o tecnici occorrenti per l'esecuzione dei lavori e la messa in funzione degli impianti;

c) le tasse e gli altri oneri dovuti per occupazione temporanea di suolo pubblico, concessioni di cava, oneri di scarico, diritti di discarica ecc., direttamente o indirettamente connessi all'esecuzione dei lavori oggetto di appalto;

2. Ai sensi dell'art. 8 del D.M. LL.PP. 19 aprile 200, n. 145 se al termine dei lavori il valore dell'appalto risulta maggiore di quello originariamente previsto è obbligo dell'appaltatore provvedere all'assolvimento dell'onere tributario mediante pagamento delle maggiori imposte dovute sulla differenza. Se invece il valore dell'appalto risulta, al termine delle opere, di entità inferiore a quello originario, il Responsabile Unico del Procedimento, su richiesta dell'esecutore, rilascerà apposita dichiarazione ai fini del rimborso secondo le vigenti disposizioni fiscali delle maggiori imposte eventualmente pagate.

3. A carico dell' esecutore restano comunque tutte le imposte, tasse, diritti e gli altri oneri, che, direttamente o indirettamente gravino sull'esecuzione delle opere e sulle forniture oggetto dell'appalto.

4. Il presente contratto è soggetto all'imposta sul valore aggiunto (I.V.A.) nella misura stabilita dalla legge. Tutti gli importi citati nel presente Capitolato Speciale d'appalto si intendono I.V.A. esclusa.

DISCIPLINA DEGLI EVENTI IMPREVEDIBILI E PATOLOGICI DEL CONTRATTO

Articolo 66 - Sorpresa geologica e rinvenimenti imprevisti

omissis

Articolo 67 - Ritrovamenti archeologici

omissis

Articolo 68 - Eventi dannosi e danni dovuti a causa di forza maggiore

1. Sono a carico dell'esecutore tutte le misure, compreso le opere provvisorie, e tutti gli adempimenti per evitare il verificarsi di danni alle opere, all'ambiente, alle persone e alle cose nell'esecuzione dell'appalto.

2. L'onere per il ripristino di opere o il risarcimento di danni ai luoghi, a cose o a terzi determinati da mancata, tardiva o inadeguata assunzione dei necessari provvedimenti sono a totale carico dell' esecutore.

3. Nel caso in cui si verificano danni alle opere causati da forza maggiore l'esecutore ne deve fare denuncia al Direttore Lavori nel termine di tre giorni lavorativi dalla data dell'evento a pena di decadenza dal diritto al risarcimento.

4. Appena ricevuta la denuncia il Direttore Lavori procederà alla redazione di specifico processo verbale di accertamento.

5. L'esecutore non potrà sospendere o rallentare i lavori, rimanendo inalterata la sola zona interessata dal danno e fino al sopralluogo del Direttore Lavori.

6. L'eventuale compenso per la riparazione dei danni sarà limitato all'importo dei lavori necessari, contabilizzati ai prezzi, e condizioni di contratto, con esclusione di danni o perdite di materiali non ancora posti in opera, di utensili, ponteggi e attrezzature dell'esecutore.

7. Nessun compenso sarà dovuto qualora a determinare il danno abbia concorso anche solo come concausa la colpa o le scelte organizzative di cantiere dell'esecutore.

8. Non saranno comunque considerati danni di forza maggiore gli scoscendimenti o gli assestamenti di terreno, l'interramento delle cunette e l'allagamento degli scavi di fondazione.

Articolo 69 - Fallimento dell'esecutore

1. Nel caso di fallimento dell'esecutore la Stazione Appaltante si avvarrà, senza pregiudizio per ogni altro diritto e azione a tutela dei propri interessi, della procedura di risoluzione prevista dall'art. 108 del D.Lgs.

18 aprile 2016, n. 50. In questo caso tuttavia la semplice constatazione del fallimento costituisce motivo sufficiente per procedere alla risoluzione senza la necessità di ulteriori motivazioni.

2. L'appalto, dopo la risoluzione di cui sopra, verrà immediatamente affidato ad altra ditta con i procedimenti previsti dall'art. 110 del D.Lgs. 18 aprile 2016, n. 50.

3. Qualora l'esecutore sia un'associazione temporanea (ATI), in caso di fallimento dell'Impresa mandataria o di una impresa mandante trova applicazione l'art. 48, commi 17 e 18, del D. Lgs. 18 aprile 2016, n. 50.

Articolo 70 - Cessioni d'azienda, trasformazioni, fusioni e scissioni della società appaltatrice

1. Le cessioni di azienda e gli atti di trasformazione, fusione e scissione relativi alla società appaltatrice non hanno singolarmente effetto nei confronti della Stazione Appaltante fino a che il cessionario, ovvero il soggetto risultante dall'avvenuta trasformazione, fusione o scissione, non abbia proceduto nei confronti di essa alle comunicazioni previste dall'articolo 1 del decreto del Presidente del Consiglio dei ministri 11 maggio 1991, n. 187, e non abbia documentato il possesso dei requisiti di qualificazione previsti dal presente codice.

2. Nei sessanta giorni successivi la Stazione Appaltante può opporsi al subentro del nuovo soggetto nella titolarità del contratto, con effetti risolutivi sulla situazione in essere, laddove, in relazione alle comunicazioni di cui al comma 1, non risultino sussistere i requisiti di cui all'articolo 10-sexies della legge 31 maggio 1965, n. 575, e successive modificazioni.

3. Ferme restando le ulteriori previsioni legislative vigenti in tema di prevenzione della delinquenza di tipo mafioso e di altre gravi forme di manifestazione di pericolosità sociale, decorsi i sessanta giorni di cui al comma 2 senza che sia intervenuta opposizione, gli atti di cui al comma 1 producono, nei confronti delle stazioni appaltanti, tutti gli effetti loro attribuiti dalla legge.

Articolo 71 - Risoluzione del contratto per ritardo o per grave inadempimento – obbligo di ripiegamento

71.1 Cause e procedimento di risoluzione

1. Oltre alle altre ipotesi previste dalla Legge, dal Regolamento Generale sui Lavori Pubblici, dal contratto di appalto e dagli altri articoli del presente Capitolato, costituiscono grave inadempimento, grave irregolarità e/o grave ritardo ai sensi dell'art. 108 del D.Lgs. 18 aprile 2016, n. 50, le seguenti ipotesi elencate a mero titolo enunciativo e non esaustivo:

- a) **mancato inizio** effettivo dei lavori, (esclusi gli approntamenti di cantiere da non considerarsi effettivo inizio), trascorsi trenta giorni dal verbale di consegna;
- b) **sospensione dei lavori** unilaterale da parte dell'esecutore senza giustificato motivo per oltre 6 giorni naturali e consecutivi;
- c) **rallentamento dei lavori**, senza giustificato motivo, in misura tale da pregiudicare la realizzazione dei lavori nei termini previsti dal contratto;
- d) **mancato rispetto del cronoprogramma** dei lavori nei termini complessivi e parziali previsti nel Capitolato Speciale d'appalto e del presente contratto così come espressamente disciplinato dall'art. 23 del presente Capitolato;
- e) inadempimento accertato agli **ordini di servizio** impartiti dal Direttore Lavori relativi ai tempi ed alle modalità esecutive dei lavori;
- f) manifesta **incapacità o inidoneità**, anche solo legale, nell'esecuzione dei lavori;
- g) **perdita**, da parte dell'esecutore, **dei requisiti** per l'esecuzione dei lavori, quali il fallimento e l'irrogazione di misure sanzionatorie o cautelari che inibiscono la capacità di contrattare con la pubblica amministrazione;
- h) frode accertata dell'esecutore nell'esecuzione dei lavori;
- i) **inadempienza** accertata alle norme di legge sulla prevenzione degli **infortuni**, la **sicurezza** sul lavoro e le **assicurazioni** obbligatorie del personale dipendente;
- j) accertamento di subappalto abusivo, associazione in partecipazione, cessione anche parziale del contratto;
- k) **non rispondenza dei beni forniti e delle lavorazioni eseguite** alle specifiche di contratto e allo scopo dell'opera;
- l) proposta motivata del **coordinatore per la sicurezza** nella fase esecutiva ai sensi dell'articolo 92, comma 1, lettera e), del decreto legislativo 6 aprile 2008, n. 81;
- m) in tutti gli altri casi previsti dalla Legge, dal Regolamento Generale sui lavori pubblici dal contratto e dal presente Capitolato Speciale d'appalto;
- n) in tutte le altre ipotesi in cui si configuri un grave inadempimento, una grave irregolarità od un grave ritardo nella conduzione dei lavori.

2. Qualora il Direttore Lavori o il Responsabile Unico del Procedimento, ciascuno per le proprie competenze, accertino il verificarsi di una delle ipotesi sopraelencate (o altri casi per i quali l'inadempimento, l'irregolarità o il ritardo posto in essere dall'esecutore possano compromettere la buona uscita dei lavori) si procederà senza indugio alla risoluzione del contratto seguendo il procedimento di cui all'art. 108 del D.Lgs. 18 aprile 2016, n. 50.

3. Qualora l'appaltatore non assolve agli obblighi previsti dall'art. 3 della legge 13 agosto 2010, n. 136 per la tracciabilità dei flussi finanziari relativi all'appalto, il presente contratto si risolve di diritto ai sensi del comma 8 del medesimo art. 3.
4. Nei casi di risoluzione del contratto, la stessa avrà effetto dalla venuta a conoscenza all'appaltatore della decisione assunta dalla Stazione Appaltante mediante raccomandata A.R. da parte del Responsabile Unico del Procedimento ovvero mediante ordine di servizio del Direttore Lavori.
5. Contestualmente alla comunicazione della risoluzione verrà fissata la data (con preavviso di almeno venti giorni) nella quale avrà luogo l'accertamento dello stato di consistenza dei lavori ed eventualmente la data della visita dell'organo di collaudo per verificare l'accettabilità delle opere parzialmente eseguite.
6. In relazione a quanto sopra, alla data comunicata dalla Stazione Appaltante si fa luogo, in contraddittorio fra il Direttore Lavori e l'esecutore o suo rappresentante ovvero, in mancanza di questi, alla presenza di due testimoni, alla redazione dello stato di consistenza dei lavori, all'inventario dei materiali, delle attrezzature e dei mezzi d'opera esistenti in cantiere, nonché, nel caso di esecuzione d'ufficio, all'accertamento di quali di tali materiali, attrezzature e mezzi d'opera debbano essere mantenuti a disposizione della Stazione Appaltante per l'eventuale riutilizzo e alla determinazione del relativo costo. Con il verbale, in particolare, verrà accertata la corrispondenza tra quanto eseguito fino alla risoluzione del contratto e ammesso in contabilità e quanto previsto nel progetto approvato nonché nelle eventuali perizie di variante; è altresì accertata la presenza di eventuali opere, riportate nello stato di consistenza, ma non previste nel progetto approvato nonché nelle eventuali perizie di variante.
7. Sino alla data di presa in possesso del cantiere da parte della Stazione Appaltante la sicurezza dell'incolumità delle maestranze e dei terzi, la guardiania e la salvaguardia dei beni e dei manufatti ubicati all'interno del cantiere ricadono sotto la diretta responsabilità ed onere gratuito dell'esecutore

71.2 Obblighi di ripiegamento dell'appaltatore successivi alla risoluzione

1. Nel caso di risoluzione del contratto l'esecutore dovrà provvedere, ai sensi dell'art. 108 del D.Lgs. 18 aprile 2016, n. 50, al ripiegamento dei cantieri già allestiti e allo sgombero delle aree di lavoro e relative pertinenze nel termine a tale fine assegnato dal Responsabile Unico del Procedimento o dal Direttore Lavori con la comunicazione di risoluzione, (o con successiva ed autonoma comunicazione). Nel caso di mancato rispetto del termine assegnato, la Stazione Appaltante provvede d'ufficio addebitando all'appaltatore i relativi oneri e spese. La Stazione Appaltante, in alternativa all'esecuzione di eventuali provvedimenti giurisdizionali cautelari, possessori o d'urgenza comunque denominati che inibiscano o ritardino il ripiegamento dei cantieri o lo sgombero delle aree di lavoro e relative pertinenze, può depositare cauzione in conto vincolato a favore dell'appaltatore o prestare fidejussione bancaria o polizza assicurativa con le modalità di cui all'articolo 93 del Codice, pari all'uno per cento del valore del contratto. Resta fermo il diritto dell'esecutore di agire per il risarcimento dei danni.

Articolo 72 - Rapporti economici nel caso di esecuzione d'ufficio

1. Nei casi di risoluzione del contratto e di successiva esecuzione d'ufficio, (come pure in caso di fallimento dell'esecutore), i rapporti economici tra la Stazione Appaltante e l'esecutore risolto (o con il curatore) sono definiti, con salvezza di ogni diritto e ulteriore azione della Stazione Appaltante, nel seguente modo:

- a) affidando i lavori a norma dell'art. 110 del D.Lgs. 18 aprile 2016, n. 50, oppure, in subordine, ponendo a base d'asta del nuovo appalto l'importo lordo dei lavori di completamento da eseguire d'ufficio in danno, risultante dalla differenza tra l'ammontare complessivo lordo dei lavori posti a base d'asta nell'appalto originario, (eventualmente incrementato per perizie lorde in corso d'opera oggetto di regolare atto di sottomissione o comunque approvate o accettate dalle parti), e l'ammontare lordo dei lavori eseguiti dall'esecutore inadempiente medesimo;
- b) ponendo a carico dell'appaltatore inadempiente:
 - 1) l'eventuale maggiore costo derivante dalla differenza tra importo netto di aggiudicazione del nuovo appalto per il completamento dei lavori e l'importo netto degli stessi risultante dall'aggiudicazione effettuata in origine all'esecutore inadempiente;
 - 2) l'eventuale maggiore costo derivato dalla ripetizione della gara di appalto eventualmente andata deserta, necessariamente effettuata con importo a base d'asta opportunamente maggiorato;
 - 3) l'eventuale maggiore onere per la Stazione Appaltante per effetto della tardata ultimazione dei lavori, delle nuove spese di gara e di pubblicità, delle maggiori spese tecniche di direzione, assistenza, contabilità e collaudo dei lavori, dei maggiori interessi per il finanziamento dei lavori, di ogni eventuale maggiore e diverso danno documentato, conseguente alla mancata tempestiva utilizzazione delle opere alla data prevista dal contratto originario.

Articolo 73 - Recesso

1. Ai sensi dell'art. 109 del D.Lgs. 18 aprile 2016, n. 50, alla Stazione Appaltante è riconosciuto il diritto di recedere in qualunque tempo dal contratto d'appalto previo il pagamento dei lavori eseguiti e del valore dei materiali utili esistenti in cantiere, oltre al decimo dell'importo delle opere non eseguite. Il decimo dell'importo delle opere non eseguite è calcolato sulla differenza tra l'importo dei quattro quinti del prezzo posto a base di gara, depurato del ribasso d'asta, e l'ammontare netto dei lavori eseguiti.
2. L'esercizio del diritto di recesso dovrà essere preceduto da formale comunicazione all'esecutore da darsi con un preavviso da parte del Responsabile Unico del Procedimento non inferiore a venti giorni, decorsi i quali la Stazione Appaltante prende in consegna i lavori ed effettua il collaudo dell'opera parzialmente eseguita.
3. I materiali il cui valore è riconosciuto dalla Stazione Appaltante a norma del comma 1 sono soltanto quelli già accettati dal Direttore Lavori prima della comunicazione del preavviso di cui al comma 2. La Stazione Appaltante può trattenere le opere provvisorie e gli impianti che non siano in tutto o in parte asportabili ove li ritenga ancora utilizzabili. In tal caso essa corrisponde all'esecutore, per il valore delle opere e degli impianti non ammortizzato nel corso dei lavori eseguiti, un compenso da

determinare nella minor somma fra il costo di costruzione e il valore delle opere e degli impianti al momento dello scioglimento del contratto.

4. Nell'ipotesi di cui al presente articolo l' esecutore deve rimuovere dai magazzini e dai cantieri i materiali non accettati dal Direttore Lavori e deve mettere i predetti magazzini e cantieri a disposizione della Stazione Appaltante nel termine stabilito; in caso contrario lo sgombero è effettuato d'ufficio e a sue spese.

DISPOSIZIONI PER IL COLLAUDO E LA CONSEGNA DELL'OPERA

Articolo 74 - Ultimazione dei lavori e gratuita manutenzione

1. Dopo la conclusione effettiva dell'opera la ditta appaltatrice ne deve dare comunicazione formale attraverso raccomandata A.R., anticipata telematicamente, o PEC, ai sensi dell'art. 199 del D.P.R. 5 ottobre 2010, n. 207.

2. Entro 7 (sette) giorni dal ricevimento della comunicazione di cui al comma 1, il Direttore Lavori, previo sopralluogo, deve redigere il **certificato di ultimazione dei lavori** effettuando i necessari accertamenti in contraddittorio con l'esecutore. Il certificato di ultimazione dei lavori dovrà essere rilasciato in doppio esemplare seguendo le stesse disposizioni previste per la redazione del verbale di consegna dei lavori.

3. Qualora dal sopralluogo di cui al comma 2 sia constatata dal Direttore Lavori l'effettiva ultimazione delle opere, gli effetti contrattuali del certificato di ultimazione, ai fini del computo dei giorni di eventuale ritardo, decorrerà sino alla data di ricevimento della comunicazione di cui al comma 1, di avvenuto completamento delle opere. Di tale data potrà esserne dato atto da parte del Direttore Lavori nel certificato di ultimazione lavori.

4. Senza che ciò possa compromettere alcuna eccezione da parte dell'Organo di Collaudo o da parte della Stazione Appaltante, entro trenta giorni dalla data di redazione del certificato di ultimazione dei lavori il Direttore Lavori ha la facoltà di procedere all'accertamento sommario della regolarità delle opere eseguite. Se eseguito, tale accertamento dovrà essere prospettato all'esecutore con un preavviso di almeno 3 giorni lavorativi e dovrà essere formalizzato con apposito verbale in contraddittorio con l'appaltatore stesso o, in sua assenza, con due testimoni.

5. Il certificato di ultimazione dei lavori di cui al comma 2, ovvero il verbale di accertamento sommario delle opere di cui al comma 4, potrà prevedere l'assegnazione di un termine perentorio, non superiore a sessanta giorni, per il completamento di lavorazioni di piccola entità, accertate da parte del Direttore Lavori come del tutto marginali e non incidenti sull'uso e sulla funzionalità dei lavori oggetto di appalto. Il mancato rispetto di questo termine comporta l'inefficacia del certificato di ultimazione e la necessità di redazione di nuovo certificato che accerti l'avvenuto completamento delle lavorazioni non completate.

6. Dalla data del verbale di ultimazione dei lavori decorre il periodo di gratuita manutenzione; tale periodo cessa con l'approvazione del Collaudo Provvisorio o del Certificato di Regolare Esecuzione da parte della Stazione Appaltante, da effettuarsi entro i termini di cui al successivo art. 75.

Articolo 75 - Termini per il collaudo (o per l'emissione del certificato di regolare esecuzione)

1. Ai sensi dell'art. 102 del D.Lgs. 18 aprile 2016, n. 50 e dell'art. 219 del D.P.R. 5 ottobre 2010, n. 207 il Certificato di Collaudo deve essere emesso dall'organo di collaudo entro il termine perentorio di **sei mesi** dal certificato di ultimazione dei lavori.

2. Qualora a norma di legge non sia necessario il Certificato di Collaudo sarà redatto un Certificato di Regolare Esecuzione che, ai sensi dell'art. 102 del D.Lgs. 18 aprile 2016, n. 50 e dell'art. 237 del D.P.R.5 ottobre 2010, n. 207 sarà emesso entro il termine di **tre mesi** dal certificato di ultimazione dei lavori. Tale certificato è emesso dal Direttore dei Lavori ed è confermato dal Responsabile Unico del Procedimento.

3. Dell'eventuale prolungarsi delle operazioni di collaudo oltre i termini di legge (di cui al comma 1 o 2) e delle relative cause, l'organo di collaudo (o il Direttore dei Lavori nel caso di cui al comma 2) trasmette formale comunicazione, mediante raccomandata A.R. anticipata telematicamente o PEC, all'esecutore ed al Responsabile Unico del Procedimento con l'indicazione dei provvedimenti da assumere per la ripresa e il completamento delle operazioni di collaudo.

4. Durante l'esecuzione dei lavori la Stazione Appaltante può effettuare operazioni di collaudo volte a verificare la piena rispondenza delle caratteristiche dei lavori in corso di realizzazione a quanto richiesto negli elaborati progettuali, nel capitolato speciale o nel contratto.

5. Qualora siano decorsi i termini di cui al presente articolo senza che sia stato effettuato il collaudo o emesso il Certificato di Regolare Esecuzione dei lavori, l' esecutore può notificare al Responsabile Unico del Procedimento istanza per l'avvio dei procedimenti di accordo bonario di cui all'articolo 82.

Articolo 76 - Presa in consegna anticipata dei lavori ultimati in pendenza del collaudo

1. Ai sensi dell'art. 230 del D.P.R. 5 ottobre 2010, n. 207, la Stazione Appaltante si riserva la facoltà di occupare od utilizzare in tutto od in parte l'opera oggetto di appalto prima che sia intervenuto il Collaudo Provvisorio (o l'emissione del Certificato di Regolare Esecuzione).

2. Nel caso in cui la Stazione Appaltante intenda procedere alla presa in consegna anticipata dell'opera dovrà darne comunicazione all' esecutore con un preavviso di almeno 10 (dieci) giorni naturali e consecutivi. L' esecutore non si potrà opporre per nessun motivo o pretendere alcun compenso di alcuna natura. Si dovranno tuttavia rispettare le condizioni ed i procedimenti prescritti dall'art. 230, commi 1 e 2, del D.P.R. 5 ottobre 2010, n. 207.

3. La verifica dei presupposti circa la possibilità di procedere alla presa in consegna anticipata dei lavori in pendenza di collaudo (o di Certificato di Regolare Esecuzione) compete al Responsabile Unico del Procedimento. Essi consistono nei seguenti eventi:

- a) che sia stato eseguito con esito favorevole il collaudo statico;
- b) che sia stato richiesto il certificato di abitabilità o il certificato di agibilità di impianti od opere a rete;
- c) che siano stati eseguiti i necessari allacciamenti idrici, elettrici e fognari alle reti dei pubblici servizi;

- d) che siano state eseguite le prove previste come obbligatorie dal presente capitolato;
 - e) che sia stato redatto dettagliato stato di consistenza da allegare al verbale di consegna del lavoro;
4. Della presa in consegna anticipata dell'opera, a norma del comma 2 dell'art. 230 del D.P.R.207/2010, dovrà essere redatto a cura dell'organo di collaudo, apposito verbale, sottoscritto dal Responsabile Unico del Procedimento, dal Direttore dei Lavori (se diverso dall'organo di collaudo) ed in contraddittorio dall'esecutore, o in sua assenza da due testimoni, da cui si deve dedurre:
- 1) la verifica circa l'esistenza dei presupposti di cui al precedente comma 3;
 - 2) la certificazione circa il fatto che l'occupazione e l'uso dell'opera o del lavoro sia possibile nei limiti di sicurezza e senza inconvenienti nei riguardi della stazione appaltante e senza ledere i patti contrattuali;
 - 3) il funzionario o il soggetto a cui viene consegnato il possesso e la responsabilità dell'immobile oggetto di anticipata consegna;
5. La presa in consegna anticipata non incide a nessun titolo sul giudizio definitivo dell'organo di collaudo sul lavoro e su tutte le questioni che possono sorgere al riguardo e, conseguentemente, sulla responsabilità dell'esecutore.

Articolo 77 - Operazioni di collaudo

1. La verifica della buona esecuzione di un lavoro è effettuata attraverso gli accertamenti, i saggi ed i riscontri che l'organo di collaudo giudica necessari sotto il profilo quantitativo, qualitativo e temporale (fermo restando l'obbligo di redigere il relativo Certificato di Collaudo o di Regolare Esecuzione) nei termini di cui all'art. 75.
2. All'organo di collaudo è riconosciuta la più totale libertà di procedere ad ogni verifica esso ritenga opportuna per il rilascio del Certificato di Collaudo (o il Certificato di Regolare Esecuzione).
3. Ultimate le operazioni di verifica sulla accettabilità dei lavori, l'organo di collaudo, qualora ritenga collaudabile l'opera provvede senza indugio ad emettere il Certificato di Collaudo (o il Certificato di Regolare Esecuzione) con i contenuti di cui all'art. 229 del D.P.R. 5 ottobre 2010, n. 207.
4. Se l'organo di collaudo riscontra difetti e mancanze nell'esecuzione dell'opera tali da non poter rilasciare il Certificato di Collaudo (o il Certificato di Regolare Esecuzione) si procederà a norma dell'art. 227 del D.P.R. 5 ottobre 2010, n. 207.
5. Il Certificato di Collaudo, in forza dell'art. 102 del D.Lgs. 18 aprile 2016, n. 50 e dell'art. 229 del D.P.R. 5 ottobre 2010, n. 207, ha carattere provvisorio ed assume carattere definitivo trascorsi due anni dalla data della sua emissione (o in sub-ordine, qualora lo stesso non sia stato rilasciato nei termini previsti dal presente capitolato per fatto imputabile all'organo di collaudo, dal 180° giorno successivo all'ultimazione dei lavori). Decorso tale termine, il collaudo si intende tacitamente approvato ancorché l'atto formale di approvazione non sia intervenuto entro due mesi dal suddetto termine.
6. Nell'arco di tempo intercorrente tra il Collaudo provvisorio ed il Collaudo definitivo l'esecutore è tenuto alla garanzia per le difformità e i vizi dell'opera, indipendentemente dalla intervenuta liquidazione del saldo.

Articolo 78 - Presa in consegna dei lavori ultimati e collaudati

1. Dopo l'avvenuta redazione ed approvazione del Certificato di Collaudo, la Stazione Appaltante prende quanto prima in consegna l'opera liberando l'impresa dagli obblighi di guardiania, gratuita manutenzione e responsabilità civile verso terzi.
2. La presa in consegna dell'immobile deve avvenire entro 7 giorni lavorativi dalla data di approvazione del Certificato di Collaudo previa comunicazione formale all'esecutore con preavviso di almeno 48 ore. Tale atto può avvenire con semplice comunicazione unilaterale del Responsabile Unico del Procedimento in cui si specifica giorno ed ora della presa in consegna ovvero, se ritenuto necessario, con un verbale tra il Responsabile Unico del Procedimento e l'esecutore (o loro rappresentanti).
3. Anche comportamenti di fatto della Stazione Appaltante (quali il pieno ed incondizionato utilizzo dell'immobile successivo al collaudo provvisorio) non preceduti da atti formali esplicheranno l'effetto surrogatorio della presa in consegna dell'immobile se contraddistinti da una comunicazione dell'impresa (o della Stazione Appaltante) che dichiarano la cessazione degli obblighi di gratuita manutenzione, guardiania e responsabilità civile verso terzi.
4. Se ritenuto necessario, la Stazione Appaltante ha la facoltà di ritardare motivatamente la presa in consegna dell'immobile per un periodo massimo di due mesi dal rilascio del Certificato di Collaudo provvisorio. In questo caso all'esecutore è riconosciuto un prezzo forfetario pari al **0,1 per mille** dell'importo di contratto dei lavori per ogni giorno successivo al termine di cui al comma 2 a compensazione degli oneri di gratuita manutenzione, guardiania e responsabilità civile verso terzi.

MODALITÀ DI RISOLUZIONE DELLE CONTROVERSIE

Articolo 79 - Definizione delle controversie correlate ad aspetti tecnici o a fatti

1. Qualora nel corso dei lavori insorgano delle contestazioni tra il Direttore Lavori e l'esecutore circa aspetti tecnici che possono influire sulla loro regolare esecuzione, ne deve essere data immediata comunicazione al Responsabile Unico del Procedimento.
2. Il Responsabile Unico del Procedimento ha l'obbligo di convocare le parti entro quindici giorni dalla comunicazione al fine di promuovere in contraddittorio tra di loro l'esame della questione tecnica e la risoluzione della contrapposizione. La decisione del Responsabile Unico del Procedimento è comunicata al Direttore Lavori e all'esecutore i quali hanno l'obbligo di uniformarsi, salvo il diritto dell'esecutore di iscriversi riserva nel registro di contabilità nei modi e nei termini di legge.
3. Se le contestazioni riguardano fatti o situazioni, il Direttore Lavori deve redigere un processo verbale delle circostanze contestate. Il verbale deve essere compilato in contraddittorio con l'esecutore o, mancando questi sia pure invitato, in presenza di due testimoni. In questo secondo caso copia del verbale è comunicata all'appaltatore per le sue osservazioni, da presentarsi al Direttore Lavori nel termine di 8 giorni dalla data del ricevimento. In mancanza di osservazioni nel termine stabilito, le risultanze deducibili dal verbale si intendono definitivamente accettate anche da parte dell'esecutore. Il processo verbale, con le eventuali osservazioni dell'esecutore, deve essere inviato al Responsabile Unico del Procedimento.

Articolo 80 - Collegio Consultivo Tecnico (facoltativo)

(omissis)

Articolo 81 - Definizione delle controversie di natura economica

81.1 Procedimento per il tentativo di accordo bonario

1. Qualora a seguito dell'iscrizione di riserve sui documenti contabili da parte dell'esecutore, l'importo economico dell'opera possa variare in misura sostanziale tra il 5 e il 15 per cento dell'importo contrattuale, si applica il procedimento volto al raggiungimento di un accordo bonario, disciplinato dall'art. 205 del D.Lgs. 18 aprile 2016, n. 50.
2. Tale procedimento riguarda tutte le riserve iscritte fino al momento del suo avvio, e può essere reiterato per una sola volta quando le riserve iscritte, ulteriori e diverse rispetto a quelle già esaminate, raggiungano nuovamente l'importo di cui al comma 1.
3. Le parti hanno facoltà di conferire alla commissione il potere di assumere decisioni vincolanti, perfezionando, per conto delle stesse, l'accordo bonario risolutivo delle riserve.
4. Sulla somma riconosciuta in sede di accordo bonario sono dovuti gli interessi al tasso legale a decorrere dal sessantesimo giorno successivo alla sottoscrizione dell'accordo.
5. Le dichiarazioni e gli atti del procedimento non sono vincolanti per le parti in caso di mancata sottoscrizione dell'accordo bonario.
6. Le domande che fanno valere pretese già oggetto di riserva non possono essere proposte per importi maggiori rispetto a quelli quantificati nelle riserve stesse.

81.2 Controversie

7. **Tutte le controversie derivanti dall'esecuzione del contratto di appalto, comprese quelle conseguenti al mancato raggiungimento dell'accordo bonario di cui all'art. 205 del D.Lgs. 18 aprile 2016, n. 50, sono devolute all'autorità giudiziaria competente ed è esclusa la competenza arbitrale.**

RIFERIMENTI NORMATIVI E REGOLAMENTARI

Articolo 82 - Richiami normativi e regolamentari applicabili al contratto

1. Per quanto non espressamente previsto o specificato dal presente Capitolato Speciale e dal contratto, l'esecuzione dell'appalto si intende subordinato al rispetto delle seguenti leggi, regolamenti e norme che si intendono qui integralmente richiamate, conosciute ed accettate dall'Appaltatore:

- a. Codice dei contratti pubblici di lavori di cui al Decreto Legislativo 18 aprile 2016, n. 50 e s.m.i.;
- b. Legge fondamentale sulle Opere Pubbliche del 20 marzo 1865, n. 2248 allegato F (per quanto non abrogato);
- c. Regolamento generale sui lavori pubblici approvato con D.P.R. 5 ottobre 2010, n. 207;
- d. Capitolato Generale di Appalto approvato con D.M. LL.PP. 19 aprile 2000, n. 145 (per quanto non abrogato);
- e. Codice Civile – libro IV, titolo III, capo VII "dell'appalto", artt. 1655-1677;
- f. le vigenti disposizioni di leggi, decreti e circolari ministeriali in materia di appalto di OO.PP.;
- g. tutte le disposizioni normative e retributive risultanti dai contratti collettivi di lavoro;
- h. delle leggi in materia di prevenzione e di lotta contro la delinquenza mafiosa;
- i. le norme tecniche del C.N.R., le norme U.N.I., le norme C.E.I. e tutte le norme modificative e/o sostitutive che venissero eventualmente emanate nel corso della esecuzione dei lavori;
- j. Leggi, decreti, regolamenti e le circolari vigenti nella Regione e nella Provincia nella quale devono essere eseguite le opere oggetto dell'appalto;
- k. Ordinanze e regolamenti comunali compresi quelli relativi alla limitazione dei cantieri e delle attività rumorose.

PARTE SECONDA

NORME DI MISURAZIONE DELLE LAVORAZIONI

Articolo 83 - Generalità

I lavori andranno liquidati in base a quanto definito negli elaborati progettuali anche se dalle misure di controllo rilevate dagli incaricati dovessero risultare spessori, lunghezze e cubature effettivamente superiori. Soltanto nel caso che la Direzione Lavori abbia ordinato per iscritto maggiori dimensioni se ne terrà debito conto nella contabilizzazione.

Le quantità dei lavori e delle provviste saranno determinate con metodi geometrici o a numero o a peso in relazione a quanto è previsto nelle varie voci del progetto.

In nessun caso saranno tollerate dimensioni minori di quelle ordinate, le quali potranno essere motivo di rifacimento a carico dell'Impresa.

Le misure saranno prese in contraddittorio mano a mano che si procederà all'esecuzione dei lavori e riportate su appositi libretti che saranno firmati dagli incaricati dalla Direzione Lavori e dall'Impresa.

Quando per il progredire dei lavori, non risulteranno più accertabili o riscontrabili le misurazioni delle lavorazioni eseguite, l'appaltatore è obbligato ad avvisare la Direzione Lavori con sufficiente preavviso.

Articolo 84 - Applicazioni varie

Demolizioni

Le demolizioni totali dei corpi di fabbrica o di intere parti di corpi di fabbrica verranno valutate in base all'effettivo volume vuoto per pieno risultante dal prodotto delle superfici rilevate al filo esterno delle murature, escludendo qualsiasi sporgenza di balconi,

pensiline, gronde, cornici, fascie marcapiano, ecc., per le altezze effettive. Nell'importo risultante dal prodotto del prezzo unitario per il volume così determinato sono compensati: le prestazioni di mano d'opera, l'impiego e nolo dei mezzi d'opera, dei meccanismi e delle opere provvisorie quali ponteggi, sbadacchiature, puntellature, armature, richiami, ripari, protezioni, sbarramenti e delimitazioni secondo necessità; l'innaffiamento delle strutture per non sollevare polvere, la rimozione di infissi e il disfacimento di manufatti, impianti, ecc.; il carico dei materiali di risulta sul mezzo di trasporto e loro trasporto alle pubbliche discariche o in una posizione nell'ambito del cantiere con scarico e formazione di cumuli e quanto altro occorrente per la completa demolizione dei corpi di fabbrica nelle loro parti e strutture. Le demolizioni parziali di opere o parti di opere, come pure le rimozioni e i disfacimenti parziali, verranno invece valutati a volume o a superficie con gli stessi sistemi di misurazione previsti per le analoghe opere da farsi ex novo. L'assuntore dovrà effettuare le demolizioni sia totali che parziali, nonché i disfacimenti e le rimozioni, con le dovute tecniche e provvedimenti in modo da prevenire qualsiasi infortunio agli addetti al lavoro e per evitare disturbi a terzi o cose di terzi, restando in ogni caso e a tutti gli effetti responsabile in merito.

Movimenti di terra

Tutti gli scavi verranno di norma contabilizzati come scavi di sbancamento; verranno valutati come scavi a sezione obbligata solamente: gli scavi per far luogo alle strutture di fondazione; gli scavi per posa di tubazioni e simili; gli scavi per formazione di pozzetti, ecc. La misura degli scavi, sia di sbancamento che a sezione obbligata, si farà geometricamente senza tener conto delle scarpate. Tutti gli scavi a sezione obbligata si misureranno in base alla effettiva sezione. La contabilizzazione degli scavi generali di sbancamento si farà per differenze quote di rilievo a terreno originale e a terreno sbancato secondo le quote di progetto. Nel prezzo degli scavi sia di sbancamento che a sezione obbligata si intendono compresi e compensati gli oneri per taglio di arbusti, radici e ceppaie e per la spaccatura di massi e trovanti; per lo spianamento del fondo e per la regolarizzazione delle pareti; per la formazione di rampe di accesso, per l'esecuzione di impalcature e costruzioni provvisorie occorrenti alla esecuzione degli scavi, al trasporto delle materie di scavo; per il trasporto dei materiali dalla zona di scavo al luogo di carico, per il carico sul mezzo di trasporto e per il trasporto alle pubbliche discariche o al luogo di deposito nell'ambito di cantiere.

Murature in genere e conglomerati cementizi

Le murature ed i conglomerati cementizi sia in fondazione che in elevazione, semplici o armati, verranno misurati a volume con metodo geometrico in base a misure sull'opera, escludendo intonaci, ove esistano, e deducendo i vuoti ed i materiali eventuali di natura differente compenetrati nelle strutture. Non verranno dedotti il volume dei ferri di armatura, dei cavi per la precompressione ed i vani di volume minore o uguale a mc 0,20 ciascuno.

Opere in calcestruzzo semplice ed armato, gettato in opera per fondazioni, platee, plinti, muri, pilastri, travi, travature, solette, comprese quelle a sbalzo per balconi, pensiline, rampe di scala, ecc., verranno valutate in base al loro effettivo volume al rustico rilevato in opera, corrispondente a quello desumibile nei disegni esecutivi. Saranno valutati e pagati con i relativi prezzi di elenco i vari tipi di conglomerato armato esclusivamente in base al valore della resistenza caratteristica, classe ambientale, diametro massimo dell'inerte e classe di consistenza, prescritti secondo gli elaborati progettuali oppure ordinati per iscritto dalla Direzione Lavori. Nel caso che dalle prove risultasse, per un conglomerato cementizio, un valore della resistenza caratteristica inferiore a quello richiesto, dopo l'accertamento che tale valore soddisfa ancora alle condizioni statiche e di durabilità dell'opera, si provvederà all'applicazione del prezzo di elenco corrispondente al valore della resistenza caratteristica riscontrata; altrimenti l'appaltatore a sua cura e spese dovrà provvedere alla demolizione e conseguente rifacimento delle parti contestate. Nel caso, invece, che dalle prove di rottura risulti una resistenza caratteristica superiore a quella prescritta secondo progetto od ordinata per iscritto dalla Direzione Lavori, non si darà luogo ad alcuna maggiorazione del prezzo unitario stabilito in sede di gara. Nei relativi prezzi di elenco sono compresi in particolare, la fornitura a piè d'opera di tutti i materiali necessari (inerti, leganti, acqua, ecc.), la mano d'opera, le armature di sostegno dei casseri per il getto in elevazione di strutture a sviluppo prevalentemente verticali (muri, pilastri, ecc.), attrezzature e macchinari per la confezione, la posa in opera, la vibrazione dei calcestruzzi e quanto altro occorra per dare il lavoro finito e completo a regola d'arte. Dal volume dei soli muri in calcestruzzo non verranno dedotte le aperture di superficie al rustico inferiore ai 4 mq. Altresì non si dedurranno cassette e tracce per alloggiamento tubazioni o altro. L'appaltatore per quanto riguarda ogni tipo di fori, canne e giunti di dilatazione, farà richiesta con congruo anticipo alla Direzione Lavori circa il loro posizionamento nei vari muri, rimanendo responsabile in merito alla loro mancata effettuazione, nel senso che sarebbero a suo carico se ricavati nel prosieguo dei lavori. Nel prezzo delle opere in calcestruzzo sia semplice che armato è compreso e compensato invece l'onere per la formazione di fori, finestre, cassette, nicchie e simili richiesti dai disegni di progetto o in fase esecutiva dalla Direzione Lavori. Per l'impiego di eventuali additivi nei conglomerati cementizi e nelle malte per murature espressamente previsto in progetto per particolari esigenze, sarà corrisposto solo il costo di detti materiali. In ogni altro caso, tale impiego sarà consentito ma a totale carico dell'Impresa, previo benestare della Direzione Lavori.

Acciaio per strutture in conglomerato cementizio armato

Il peso dell'acciaio del tipo indicato sugli elaborati progettuali o dato per ordine scritto dalla Direzione Lavori per l'armatura del calcestruzzo, verrà determinato mediante il peso teorico corrispondente ai vari diametri effettivamente prescritti, trascurando le quantità difformi dalle prescrizioni, le legature, gli eventuali distanziatori e le sovrapposizioni per le giunte non previste nei disegni esecutivi di progetto. Il peso del ferro in ogni caso verrà determinato con mezzi geometrici analitici ordinari, misurando cioè lo sviluppo lineare effettivo di ogni barra (seguendo le sagomature, risvolti e uncinature) e moltiplicando per il peso unitario determinato in base alle dimensioni nominali e dal peso specifico dell'acciaio pari a 7850 Kg/mc. Nel prezzo è compreso e compensato l'onere per le giunzioni e collegamenti, le prestazioni per l'inserimento nei getti e per il mantenimento nelle posizioni volute entro le casseformi. Sono comprese altresì i noli, i macchinari e attrezzature e ogni assistenza muraria per dare il lavoro finito a regola d'arte. Non si terrà conto in nessun caso degli sfridi di lavorazione.

Casseforme

Le casseforme saranno computate a superficie in base allo sviluppo delle facce interne a contatto del conglomerato cementizio, ad opera finita. Il sovrapprezzo per casseforme di calcestruzzo a vista, verrà applicato alle sole parti richieste con superficie a vista. Nel prezzo delle casseforme sono pure compresi e compensati gli oneri per l'esecuzione dei giunti di dilatazione strutturali.

Solai

I solai in cemento armato, in cemento armato e laterizio o polistirolo e similari, gettati in opera o ad elementi prefabbricati e completati con getto integrativo in opera, come pure i solai metallici in lamiera grecata e i solai in tavelloni laterizi con cappa, sia piani che in pendenza per tetti a falde, verranno valutati in base alla loro effettiva superficie al rustico rilevata in opera al netto di muri, travi ed elementi portanti in genere e senza tener conto delle porzioni rientranti in muri, travi, ecc.. Non verranno dedotti fori e vani di superficie inferiore a 2 mq. L'armatura in acciaio, sia strutturale che di ripartizione (in barre, trecce, trefoli, reti elettrosaldate, ecc.) dei solai, sia gettati in opera che prefabbricati, compresa quella inserita nei travetti, pannelli, coppelle e simili preconfezionati in cantieri centrali, come pure i casseri e l'armatura provvisoria di sostegno sono compresi e compensati nei prezzi. Nei prezzi di tutti i solai sono compresi e compensati gli oneri per l'esecuzione di fori e passaggi per impianti od altro e la loro eventuale chiusura ad impianti eseguiti. L'assuntore dovrà pertanto, prima del getto dei solai, richiedere il posizionamento di tali fori e passaggi restando responsabile in merito della loro mancata esecuzione che dovrà essere effettuata, a suo totale carico e spesa, in proseguo di tempo. Inoltre i prezzi dei solai comprendono e compensano gli oneri particolari:

- della vibrazione meccanica dei getti in calcestruzzo sia strutturali che integrativi;
- della esecuzione, per i solai misti, delle porzioni in calcestruzzo pieno agli appoggi e al perimetro richieste da ragioni statiche e delle travette pure in calcestruzzo pieno e in spessore di solaio di ripartizione e irrigidimento;
- della esecuzione, per i solai metallici sia a secco che con soletta collaborante, delle saldature, giunzioni e sigillature delle lamiere grecate con relativi materiali;
- del livellamento, per i solai in tavelloni laterizi, dei muretti e degli elementi portanti, con getto di saturazione in malta cementizia.

Nei prezzi di solai, tavellonati e tegoli di qualunque tipo sono compresi e compensati i ponteggi di qualsiasi genere esterni ed interni e tutte le forniture, prestazioni, noli di attrezzature e impianti, opere provvisorie e assistenze per dare gli stessi finiti in opera a regola d'arte.

Intonaci

Gli intonaci sia comuni che speciali, sia rustici che civili, si valuteranno in base alla loro effettiva superficie rilevata in opera detraendo i vani di superficie superiore a mq. 4,00. Sono compresi e compensati nel prezzo tutti gli oneri per la formazione di angoli e spigoli, nonché i ponteggi per qualsiasi altezza di lavoro. Per tutti i tipi di intonaci la qualità delle malte verrà stabilita da elaborati progettuali o da indicazioni in esecuzione dalla Direzione Lavori che dovrà tenerne conto opportunamente in fase di contabilizzazione se fa delle variazioni rispetto ai prezzi di Elenco Prezzi.

Pavimenti e rivestimenti

I pavimenti si valuteranno in base alla superficie effettiva rilevata in opera. Non si opereranno deduzioni per manufatti vari o altro di superficie inferiore a mq. 1,00. Nella loro esecuzione sono compresi e compensati gli oneri per fornitura di materiali compreso massetti, cementi colla, adesivi, sigillanti per giunti, listelli, ecc. I rivestimenti si valuteranno come i pavimenti. Sono compresi e compensati i pezzi speciali, terminali, angoli e spigoli. Per pavimenti e rivestimenti sono compresi e compensati gli oneri per esecuzione di squarci e nicchie secondo necessità del caso. Gli zoccolini, i listelli di separazione, i giunti di dilatazione a pavimento, si valuteranno a metro lineare in base al loro effettivo sviluppo rilevato in opera.

Imbiancature e tinteggiature

Imbiancature e tinteggiature a calce, a colla, a tempera e similari di pareti, soffitti e superfici murarie in genere, sia per interni che per esterni, saranno valutati per la loro effettiva superficie sviluppata misurata in opera, deducendo vuoti in essi contenuti per superfici superiori a 4,00 mq.

Altre opere da pittore

Le coloriture e le pitturazioni con idropitture, con plastici, con pitture opache smalti di parete, superfici murarie in genere, esterni ed interni, saranno valutati in base alla loro effettiva superficie sviluppata rilevata in opera, senza deduzioni di vuoti o di parti occupate da altri materiali di superficie inferiore a mq. 0,50. Per parapetti di terrazze, balconi, rampe di scala, cancellate fisse, inferriate e simili, nonché cancelli e cancelletti apribili eseguiti in profilati metallici e pitturati dalle due parti sarà computata la superficie vista in proiezione piana dei pannelli senza tener conto della maggiore altezza di piantane e ritti, maggiorandone la superficie col coefficiente pari a 2,50. Lo stesso coefficiente sarà adoperato per maggiorare la superficie effettiva vista rilevata in proiezione piana di botole, coperchi, cunicoli a pavimento, sportelli e antelli ciechi.

Opere in ferro profilato e tubolare

I lavori in ferro profilato o tubolare saranno valutati a peso ed i relativi prezzi sono applicati al peso effettivamente posto in opera in sede delle lavorazioni, che sarà determinato prima della posa mediante pesatura diretta a spese dell'Impresa o mediante dati riportati da tabelle ufficiali UNI.

I prezzi relativi comprendono, la fornitura, la posa in opera, la esecuzione dei necessari fori, la saldatura, chiodatura e ribattitura, gli sfridi di lavorazione.

Vetri e cristalli

Vetri e cristalli normali e temperati e i vetri speciali e doppi sia a piè d'opera, che passati su serramenti e infissi infilati o con fermavetro con mastici normali o speciali o montate con guarnizioni senza mastici, come pure i cristalli e vetri temperati per formazione porte e vetrate, verranno valutati in base alla effettiva superficie delle lastre rilevate in opera sul minimo rettangolo circoscritto.

Canali di gronda, bandinelle e pluviali

Canali di gronda bandinelle e pluviali di qualunque tipo, sagomati come da disegni esecutivi, saranno valutati in base all'effettivo sviluppo rilevato in opera dopo la posa, senza tener conto di sovrapposizioni per giunzioni od altro. Sono compresi e compensati i prezzi dei pezzi speciali, i materiali di giunzione e di tenuta (guarnizioni, mastici, sigillanti, ecc.) e ogni altro materiale e accessorio di montaggio.

Sottofondi, massetti, caldane e vespai

I sottofondi in ghiaia e ghiaietto si valuteranno a metro cubo di materiale misurato in opera a lavoro ultimato e cioè dopo battitura e rullatura.

I massetti, sia in calcestruzzo ordinario che in calcestruzzi leggeri termocoibenti, verranno valutati in base al volume risultante dal prodotto della effettiva superficie rilevata in opera a posa ultimata per lo spessore medio misurato a costipamento effettuato. Per sottofondi, massetti, cappe, caldane, pavimenti e strati non si dedurranno le parti occupate da altri materiali o manufatti di superficie inferiore a 2 mq.

Nei prezzi dei massetti, cappe, caldane, sono compresi e compensati gli oneri: per la preparazione dei supporti; per stesura secondo piani e livellette prestabiliti; per esecuzione in presenza di listelli, listoni, nonché per esecuzione in presenza di tubazioni di impianti, di manufatti emergenti, ecc.; per formazione di giunti di dilatazione e di campitura e per ogni assistenza muraria, compresi ponteggi di servizio, necessaria alla loro esecuzione a regola d'arte. I tipi di massetti, di caldane, di cappe, nonché gli spessori dei predetti e dei sottofondi e strati, come pure le finiture delle superfici, gli additivi e le armature da inserire, l'orditura dei giunti, le tecniche di posa, ecc. saranno stabiliti caso per caso dalla Direzione Lavori.

Coperture in tegole

Le coperture in tegole laterizie si valuteranno in base alla effettiva superficie delle falde in proiezione piana, senza tener conto di sovrapposizioni e sormonti. Nei prezzi delle coperture sono compresi e compensati gli elementi di completamento quali colmi, cantonali, raccordi, bordure, cuffie, coprigiunti, cappellotti, tappi, ecc; i materiali di montaggio, di affrancatura e sigillatura quali cordoli in malta, filo di ferro, chiodi, viti, tiranti, ganci e staffe con relativi accessori d'uso, malte, mastici, ecc.; le preparazioni per ricavare fori e aperture secondo le necessità e ogni assistenza muraria, ivi compreso ponteggi di servizio, per dare le coperture finite a regola d'arte, escluso solo i listelli portategola e lastra sia in legno, che in metallo, che in calcestruzzo prefabbricati, che verranno valutati a parte a metro lineare in base all'effettivo sviluppo rilevato in opera.

Opere speciali in generale

Le lavorazioni speciali andranno valutate opportunamente secondo le indicazioni di Elenco Prezzi. Per esempio i serramenti potrebbero essere valutati a corpo. Oppure possono adoperarsi misure a metro quadrato. In ogni caso in generale sono sempre compresi e compensati gli sfridi e gli scarti di lavorazione, le forniture di tutti i materiali necessari all'esecuzione dei lavori, le opere preparatorie dei supporti, le opere di pulizia, le opere di protezione atte ad evitare imbrattamenti a pavimenti, rivestimenti, vetri, infissi e manufatti vari. E ancora il trasporto fino al cantiere, lo scarico, il trasporto al luogo di deposito e dunque attrezzi e mezzi d'opera, macchine con fornitura relativa di energia e combustibile per il loro funzionamento.

Sommacampagna, aprile 2017

L'UFFICIO TECNICO COMUNALE