



SOMMACAMPAGNA *in Diretta*

ANNO XIII N. 40 - LUGLIO AGOSTO SETTEMBRE 2007

Trimestrale a cura del Comune di Sommacampagna - Verona - Reg. Tribunale di Verona - n°929 del 17/03/90

Il mercato ortofrutticolo: la storia di Sommacampagna

È in via di conclusione un lungo e laborioso percorso che ha portato alla definizione patrimoniale e di nuovo utilizzo dell'area e delle strutture del Mercato Ortofrutticolo di via Cesarina. La presenza del Mercato Ortofrutticolo nel nostro paese ha avuto, in vari decenni, una valenza economica fondamentale per un territorio a spiccata vocazione agricola. Una parte della storia di Sommacampagna passa senza dubbio dalle attività di mercato che nasce negli anni '50 in via Osteria Grande, lavora per valorizzare i nostri prodotti agricoli, in particolare le pesche, e per la loro commercializzazione: dal Consorzio Mercato Ortofrutticolo, primo strumento di gestione, al successivo Consorzio per la gestione dei servizi di tutela dell'ambiente, l'obiettivo è sempre stato lo stesso. Guardando alla storia del "nuovo" Mercato è necessario partire dall'11 novembre 1985, quando il Comune di Sommacampagna ha acquistato l'area di via Cesarina destinata alla costruzione di un nuovo mercato adeguato alle esigenze di ampliamento. Nel giugno del 1986 il Consiglio Comunale di Sommacampagna approva il

progetto definitivo dei lavori di costruzione del nuovo mercato peschicolo. Negli anni '80 nasce anche la collaborazione tra i comuni di Sommacampagna e Sona per la gestione congiunta del mercato. Negli anni '90 oltre ai due enti locali anche la Camera di Commercio di Verona entra a far parte della gestione, una triade che accompagnerà fino ai nostri giorni la crescita e i cambiamenti della struttura ortofrutticola. Negli ultimi anni, la diminuzione dei volumi di vendita dovuti alla riduzione di impianti peschicoli in seguito alla sharka e le nuove dinamiche di mercato più concorrenziali hanno portato ad una situazione di insostenibilità dei costi di gestione per i produttori che conferiscono sul mercato. Questa esigenza unita alla volontà delle Amministrazioni di Sommacampagna e Sona di valorizzare il patrimonio immobiliare del mercato hanno portato alla progettazione e alla realizzazione di un percorso di semplificazione e di ottimizzazione della sua gestione (vedi articolo a pag. 10). L'intero patrimonio è stato trasferito alla società Acque Vive, di cui i due Comuni sono soci al 50%. L'utilizzo prioritario è quale struttura

di vendita alla produzione sulle superfici e nei tempi definiti e concordati dalla cooperativa dei produttori con Acque Vive. Altri spazi saranno, invece, ceduti in locazione alla società Acque Veronesi per la realizzazione di un magazzino ed uffici a servizio della gestione del servizio idrico integrato nella zona ovest della Provincia. Contributo determinante e sostanziale alla realizzazione del progetto innovativo è dovuto al consigliere comunale con delega all'agricoltura, Massimo Vincenzi, ed al presidente di Acque Vive, Giandomenico Allegri, ai quali va un ringraziamento per la conclusione di un complesso percorso. I produttori, consapevoli che il periodo storico che stiamo vivendo richiede alle aziende agricole volontà ed anche coraggio per operare dei cambiamenti, hanno condiviso il progetto di riorganizzazione con l'obiettivo di perseguire una riduzione dei costi di conferimento. Siamo certi che, dopo un necessario periodo di collaudo, la nuova organizzazione risponderà positivamente alle aspettative di rilancio del mercato alla produzione e, nel contempo, consentirà un pieno utilizzo della struttura.

Graziella Manzato,
Sindaco



Musicateatro danza 2007

Dal Goldoni di Lino Toffolo, alle gags di Beppe Braidà, all'english Rhythm & Blues di "Incognito", Sommacampagna prepara una stagione di spettacoli tutta da, ... godere! Villa Venier, Villa Mille e una Rosa, S. Rocco e Custoza i luoghi dell'estate teatrale e musicale.

L'estate meteorologica ha già fatto sentire il suo arrivo, in largo anticipo sul calendario e sulle attese di tutti noi: l'estate culturale a Sommacampagna, diversamente, segue la tradizione più fedele, aprendo il sipario di MUSICATEATRODANZA nel mese di giugno, offrendo la scena ad una serie di eventi che, pur nella ristrettezza delle risorse ad essi destinati, si caratterizzano ancora una volta per varietà, qualità e fantasia.

Una menzione speciale merita senz'altro il nuovo cartellone culturale "ESTATE A CUSTOZA" che, per la prima volta ed in una sorta di dialogo ideale col capoluogo, propone nella piccola frazione una serie di incontri estremamente piacevoli, come occasione per vivere e gustare i luoghi che Custoza propone, resi ancor più magici dalla complicità dei colori dell'estate. Da una attenta lettura del cartellone balza senza dubbio all'occhio lo spazio dedicato al teatro, quello "di casa" del Gruppo Teatrale L'Incontro, che ha saputo in questi anni raggiungere traguardi decisamente ambiziosi e di grande qualità, ma anche quello nazionale, e veneto in particolare, a ricordare i 300

anni dalla nascita del grande commediografo Carlo Goldoni, nella scanzonata versione di LINO TOFFOLO. Il divertimento e l'ironia ci travolgeranno con la sagace interpretazione di BEPPE BRAIDA, uno dei volti più noti e talentuosi del panorama comico-cabarettistico italiano. La danza nazionale ed internazionale chiede di venire a Sommacampagna, per l'incanto e la suggestione del parco di Villa Venier e per la magia della scena: e noi gli apriremo le porte con quattro spettacoli di grande valore artistico, che spazieranno dal moderno all'etnico, in una varietà di proposte che ci auguriamo soddisfino quanti vorranno trascorrere una serata di emozioni. E poi ancora canto corale, con tre fra i migliori cori giovanili europei a ricordare le cruenti battaglie di Custoza, la musica lirica in ricordo di Giuseppe Lugo, l'atteso appuntamento di Verona Folk per i giovani con la band inglese "Incognito", fra i migliori interpreti mondiali di Rhythm & Blues. Non mancherà l'eleganza dello splendido parco di Villa Mille e Una Rosa, ad accogliere un delizioso concerto per sassofoni e voce. Infine, sempre

rispettando la tradizione, la voce di chiusura dell'estate culturale del capoluogo sarà affidata all'organo positivo napoletano di S. Rocco, che farà ancora una volta sentire la sua superba voce grazie alla bravura del maestro Enrico Zanovello.. E per la prima volta, quest'anno, in collaborazione con la Provincia di Verona, verrà attivato in via sperimentale un servizio gratuito di "Baby-sitting" per lo spettacolo di Lino Toffolo del 27 Luglio: daremo così la possibilità alle famiglie con bimbi di trascorrere una piacevole serata in libertà, sicure che il proprio piccolo sia accudito da personale preparato e si diverta giocando con altri bambini in un luogo protetto. Un augurio a tutti voi ed un invito: regalate un po' di tempo a voi stessi, lasciatevi affascinare dalla suggestione delle nostre proposte culturali, e farete della vostra estate un nuovo modo di stare insieme, percorrendo i più diversi sentieri dell'arte. Buona estate a tutti!!!!

Stefano Adami,
Assessore alla Cultura



7.000 PRESENZE PER LA MARATONA E LA MARCIARENA

n enorme successo che ha raddoppiato la popolazione di Sommacampagna per un giorno. Cifre importanti hanno caratterizzato l'edizione 2007 della 8a Maratona Internazionale del Custoza e 31a Marciarena che, insieme, hanno portato a Sommacampagna settemila tra atleti e amatori del podismo. La manifestazione sportiva, organizzata dal Comune di Sommacampagna e dal G.M. Agriform Sommacampagna, ha avuto la collaborazione della Regione Veneto, Provincia di Verona, dei Comuni di Sona, Valeggio, Castelnuovo del Garda, della FIASP, dell'Unione Marciatori. Soddisfazione per gli organizzatori e per l'Amministrazione Comunale, i quali ancora una volta hanno avuto la riprova di quanto l'iniziativa sia stata gradita. Registrata la presenza di atleti internazionali provenienti da Svizzera, Svezia, Germania. Gradimento che si è allargato anche alla nuova competizione **La Corsa I campioni di Domani**, dedicata ai bambini fino ai 13 anni che si sono sfidati in due batterie: la prima di circa 400 metri per gli atleti della scuola elementare; la seconda di circa 1 chilometro per le scuole medie. Vincitore della Maratona 2007, il bergamasco Emanuele Zenucci.

Publicazione del:
Comune di Sommacampagna
(Verona)

Sede Amministrativa
Direzione e Redazione:
Municipio di
Sommacampagna
Piazza Carlo Alberto, 1
tel. 045 8971311
fax 045 8971300
www.comune.sommacampagna.vr.it

Direttore Editoriale:
Graziella Manzato
Sindaco di Sommacampagna

Direttore Responsabile:
Giovanna Billeci
giovanna.billeci@alice.it
ufficio.stampa@comune.sommacampagna.vr.it

Redazione:
Capo redattore:
Giovanna Billeci
Coordinamento uffici:
Laura Melchiori

Hanno collaborato a questo numero:
Uffici comunali

Impaginazione:
MCS

Stampa:
Cierre Grafica
Caselle di Sommacampagna

Anno XIII - n. 39
Reg. Tribunale di Verona
n°929 del 17/03/90

È vietata la riproduzione di testi, foto e qualsiasi altro materiale pubblicato sul notiziario, senza l'autorizzazione del proprietario.

Notizie dal Consiglio Comunale

Seduta del 17 maggio 2007

Deliberazione n° 20 – “Approvazione modifiche al Regolamento Comunale del servizio rifiuti”
Il regolamento comunale sui rifiuti è stato adeguato alla normativa vigente.
Approvato con i voti della maggioranza.
È possibile visionare il regolamento sul sito www.comune.sommacampagna.vr.it

Deliberazione n° 21 – “Affidamento ad Acque Vive s.r.l. dei servizi pubblici di gestione del verde pubblico e pulizia delle strade”
L'argomento discusso in Consiglio è stato approvato con i voti della maggioranza approfondito a pag. 10 di questo notiziario.

Deliberazione n° 22 – “Approvazione convenzione per la gestione del servizio di Protezione civile”
L'Amministrazione Comunale ha approvato una convenzione con l'Associazione Protezione Ambientale e Civile di Verona per garantire sul territorio comunale un servizio di protezione civile per far fronte a quelle evenienze che possono compromettere la pubblica incolumità. La Delibera è stata approvata all'unanimità.

Ordine del giorno Seduta martedì 12 giugno 2007

Il Comune di Sommacampagna aderendo al Coordinamento Nazionale Enti Locali per la Pace e i Diritti Umani, sta costituendo un Comitato di Cittadini per dare voce e forza alla coscienza di pace e dei diritti umani, attraverso iniziative dedicate.

I testi delle Delibere è possibile consultarli su:
www.comune.sommacampagna.vr.it

Interrogazioni- Interpellanze Mozioni

Il Consigliere Giacomuzzi Walter del gruppo consiliare “Crescere Insieme” Interrogazione presentata in data 17/05/07 “Chiarimenti in ordine alla presa di posizione dell'Assessore alla Cultura sull'emendamento al bilancio di previsione 2007 presentato dall'interrogante”.

Interpellanza presentata in data 4 Giugno dal Consigliere Matteo Marchi del Gruppo Conciliare “Crescere Insieme” sul tema “Parco Giochi”.

AVVISO CONCORSI

A breve termine verranno indetti i bandi per tre concorsi per l'assunzione a tempo pieno e indeterminato di:

- UN ISTRUTTORE DIRETTIVO TECNICO PER L'UFFICIO EDILIZIA PRIVATA (viene richiesta la laurea in ingegneria o architettura);
- UN ISTRUTTORE AMMINISTRATIVO PER L'UFFICIO SEGRETERIA (viene richiesta la maturità - diploma di scuola media superiore);
- UN MURATORE SPECIALIZZATO (il titolo di studio richiesto è il diploma di scuola media inferiore ed attestato di muratore).

Per maggiori informazioni telefonare all'Ufficio Personale (tel. 045-8971367).

Si ricorda che entro il 31 agosto 2007 possono essere presentate le richieste di contributo a fondo perduto sui mutui contratti per l'acquisto o il recupero edilizio della prima casa di abitazione di riservato a giovani coppie oppure per il recupero edilizio di tipo residenziale di alloggi in proprietà siti nei centri abitati.

Regolamenti e modulistica possono essere scaricati dal sito
www.comune.sommacampagna.vr.it

Block-Notes

NUMERI UTILI

Centralino
045 8971311

Ecologia
045 8971381

Segreteria
045 8971320

Ragioneria
045 8971330

Edilizia Privata
045 8971371

Tributi
045 8971335

Servizi Sociali
045 8971350

Ufficio Scuola
045 8971355

Uff. Tecnico LL.PP.
045 8971360

Ufficio Personale
0458971366-367

Polizia Municipale
348 2564460 (emergenza)
045 8971315

Biblioteca
045 8971307

Acque vive
045 8961537
Servizio guasti
acqua, fognatura
045 8960982
(Orario ufficio)

Gas Morenica
800645552

Servizio Educativo
0458971359
0458971389/388

Informagiovani
045 8979428

ORARI UFFICI COMUNALI

Uffici Segreteria, Appalti e contratti, Personale, Ragioneria e Finanze, Lavori Pubblici, Ufficio Protocollo
Lunedì e Giovedì
8.15 - 13.00 / 14.00 - 17.00
Martedì Mercoledì Venerdì
dalle 8.15 alle 13.00

Uffici demografici del capoluogo (anagrafe, stato civile, leva ed elettorato)
Lunedì e Giovedì
8.15 - 13.00/14.00 - 17.00
Martedì Mercoledì Venerdì
8.15 - 13.00
Sabato 8.30 - 11.30

Ufficio demografico di Caselle
Dal Lunedì al Venerdì
8.30 - 12.00

Edilizia Privata e Urbanistica
Lunedì 14.00 - 18.30
Mercoledì 12.00 - 13.30
Venerdì 8.30 - 13.00

Tributi, Ecologia
Lunedì 14.00 - 18.30
Mercoledì 9.00 - 13.30
Venerdì 8.30 - 13.00

Azienda Gas Morenica, Azienda Acque Vive
Lunedì 14.00 - 18.30
Mercoledì 8.30 - 13.00
Venerdì 8.30 - 13.00

Ufficio Cultura e Scuola
Lunedì 14.30 - 17.00
Martedì, Mercoledì e Venerdì
8.15 - 13.00

Ufficio Servizi Sociali
Lunedì 14.30 - 17.00
Martedì Mercoledì Venerdì
8.15 - 13.00
Giovedì 14.30 - 16.00

Servizio guasti, gas, cimiteri, illuminazione pubblica, strade:
tel. 335 1335757
(in funzione negli orari di chiusura degli uffici)

POLIZIA MUNICIPALE
Lunedì
9.00 - 12.00 / 14.00 - 17.00
Da martedì a venerdì
9.00 - 12.00

E-MAIL

Ufficio Lavori Pubblici
paolo.franchini@comune.sommacampagna.vr.it

Ufficio Ragioneria
ragioneria.finanze@comune.sommacampagna.vr.it

Ufficio Servizi Sociali
servizi.sociali@comune.sommacampagna.vr.it

Servizio Affari Generali
affari.general@comune.sommacampagna.vr.it

Ufficio Anagrafe
servizi.demografici@comune.sommacampagna.vr.it

Ufficio Urbanistica
urbanistica@comune.sommacampagna.vr.it

Ufficio Scuola e Cultura
scuola.cultura@comune.sommacampagna.vr.it

Biblioteca Comunale di Sommacampagna
bibliosomma@comune.sommacampagna.vr.it

Ufficio Stampa
ufficio.stampa@comune.sommacampagna.vr.it

Ufficio Ambiente
ufficio.ambiente@comune.sommacampagna.vr.it

Ufficio Tributi
ufficio.tributi@comune.sommacampagna.vr.it

Polizia Municipale
polizia.municipale@comune.sommacampagna.vr.it

Servizio Educativo
servizio.educativo@comune.sommacampagna.vr.it

Informagiovani
informagiovani@comune.sommacampagna.vr.it

RICEVIMENTO ASSESSORI

- **Graziella Manzato SINDACO**
martedì mattina 09.30/11.30
- **Mengalli Gianluca - Lavori Pubblici:**
mercoledì mattina 10.00/12.00
- **Chiaromonte Damiano - Politiche Giovanili:**
lunedì pomeriggio 15.30/17.00
- **Castioni Agnese - Servizi Sociali:**
lunedì pomeriggio 15.30/17.00
- **Adami Stefano - Scuola e Cultura:**
lunedì pomeriggio 15.30/17.30
- **Turato Paolo - Edilizia Privata e Urbanistica:**
lunedì pomeriggio 16.00/18.30
- **Granuzzo Massimo - Ecologia e Ambiente:**
lunedì pomeriggio 16.30/18.30
- **Rama Marino - Finanze, Bilancio, Tributi e Attività Produttive:**
lunedì pomeriggio 15.30/17.30

ASSISTENTI SOCIALI

- **Maurizio Milella (Area Anziani e Adulti)**
Lunedì a Sommacampagna 14.30/16.00
Giovedì a Caselle 17.00/18.00
- **Cristina Erlicher (Area Disabili e Stranieri)**
Mercoledì a Caselle 9.00/10.00
Lunedì a Sommacampagna 11.30/13.00
- **Enrichetta Bonomo (Area Minori)**
Mercoledì a Sommacampagna 9.00/10.00
- **Pedagogista Dott.ssa Giovanna Lonardi**
Per app. rivolgersi all'Uff. Serv. Sociali
tel. 045 8971352

Forze politiche

Sommacampagna Popolare



Famiglia, la sfida del futuro

Due eventi, il Family Day e la Conferenza Nazionale sulla Famiglia di Firenze, hanno condotto la famiglia non solo al centro dell'attenzione generale, ma anche al centro di una alleanza fra società civile e Governo che si auspica positiva e fruttuosa. A dire che di questa inversione di tendenza c'era veramente bisogno sono i numeri: il 30% dei delitti volontari in Italia si compiono all'interno delle mura di casa, dietro l'angolo c'è il rischio di finire sulla soglia, o sotto la soglia della povertà e questo accade al 37% delle famiglie italiane, contro il 23% di quelle francesi e contro appena il 4% di quelle svedesi. Ci sono nel nostro Paese donne sono in difficoltà perché finisce sulle loro spalle (secondo Laura Sabbatici dell'ISTAT) il 73% del lavoro di cura. I numeri sono gelidi, aridi e spesso non spiegano tutta la realtà, ma possono offrire qualche idea sullo scenario futuro della nostra società. La famiglia nasce da una scelta di coppia che si fonda su una relazione affettiva e diventa progetto di vita. Quali le condizioni che la politica può mettere in atto per favorirne ed assecondarne lo sviluppo? Spiega il prof. Balduzzi, presidente del MEIC. "...per fare una coppia ci vuole una casa, per fare una famiglia occorrono servizi all'infanzia, per mantenere una famiglia c'è bisogno di garanzie economiche e di sicurezza

verso la vecchiaia". Qui c'è dentro tutto il fiume di parole, ma anche di accordi e di seri impegni, pronunciati alla Conferenza Nazionale di Firenze, dove si sono dati gli indirizzi per un serio lavoro che presupponga una reale inversione di tendenza, ad iniziare dalle tariffe delle utenze domestiche, per le quali accade che il distorto conteggio basato sui consumi favorisce il single e penalizza la famiglia numerosa, ed ancora prevedendo congedi parentali con livelli di stipendio decenti, e non da fame come avviene oggi in Italia, lavoro flessibile per mamma e papà, per correggere la situazione di quelli che gli esperti chiamano gli orfani delle 16.30 o peggio delle 13.00, quando scuole ed asili chiudono e chi non ha i nonni si prosciuga le finanze con le baby-sitter... C'è molto impegno che attende la politica, e la consapevolezza del lungo cammino che ci aspetta è tutta contenuta nei visi delle famiglie di piazza S. Giovanni e negli atti conclusivi della Conferenza di Firenze: un'inversione di rotta che se perseguita con tenacia, determinazione e con l'apporto di tutta la società civile porterà sicuramente a quello che non può e non deve essere considerato solo uno slogan. "Più famiglia": se così sarà crederemo le condizioni affinché la famiglia si affermi sempre più come "il cuore pulsante delle relazioni umane".

Crescere insieme



I "Dico" e la politica dello struzzo

Per due volte le minoranze hanno presentato in Consiglio una mozione legata alla questione dei Dico (o Pacs) perché ritenuta di rilevante importanza culturale ed esistenziale, cioè legata alla vita. La richiesta era di prendere posizione a favore della famiglia. Il sindaco Manzato e tutta la sua maggioranza non ha voluto nemmeno sfiorare la cosa perché riguarda, dicono, la sfera personale. La solita scusa per non far emergere le differenze e non affrontare questioni che vedrebbero radicali diversità al loro interno. (La sinistra, tutta, era nella loro lista). E i Dico sono una "questioncina" che dà fastidio. Noi pensiamo sia un aspetto determinante. Si tratta della vera questione: che riguarda la vita, la famiglia e la libertà di educazione. Vita: è valore assoluto, ma c'è il tentativo di dilatare gli spazi dei personalismi e della dittatura del desiderio. Tutto è possibile per il solo fatto che lo voglio. Famiglia: la posizione culturale sui Dico diventa occasione di ripensamento sulla famiglia, anzitutto a livello educativo per ridare vigore a un soggetto che è anima e spina dorsale della società. È fondamentale riproporre l'esperienza prima, cioè le evidenze originali dell'uomo. Il riferimento è il dato di natura, con il quale ciascuno non può fare a meno di misurarsi. Quanti maestri culturali e politici da salotto! Libertà educativa: tanti

cittadini stanno pagando di tasca propria la libertà di educazione (scuola) per i propri figli. Lo Stato "democratico" scarica la spesa sulle famiglie. Alla faccia della solidarietà sociale e della sussidiarietà, con cui ci si riempie la bocca. Riteniamo che il C.C. debba pronunciarsi per creare cultura, sensibilità. Non condividiamo la posizione di coloro che dicono: "Io so cosa voglio ma rispetto gli altri!". È un non riconoscere nulla, non andare all'esperienza originaria, negare le posizioni. Ma non prendere posizione è già una posizione, e molto chiara rispetto alla propria esperienza originaria e al respiro culturale che mi ha permesso di giungere fin qui. Si tratta di negare la propria identità e anche il confronto, perché non si permette il confronto e nemmeno la diversità. Perché il C.C. si è pronunciato sulla difesa all'assalto del Papa da parte di integralisti islamici taglialingua (anche se non c'è stata partecipazione piena dei consiglieri di maggioranza per diversi motivi: malattia improvvisa al momento del voto, uscita dalla sala per evitare l'astensione in obbedienza a Mengalli, astensione - tutti motivi rispettabilissimi) e su tale questione no? La nostra posizione è da laici, che rivendicano indipendenza di giudizio e possibilità di scelta di valori determinanti, nonostante il laicismo (che non tollera alcun riferimento valoriale e religioso) digerisca male tale impostazione.

Lista del Cambiamento



Il nostro obiettivo ideale:

L'autogoverno del popolo veneto e di federalismo sono da perseguire e da attuare per le vie democratiche, giudiziali e legali anche nelle sedi internazionali preposte alla tutela del diritto dei popoli all'autodeterminazione. Intendiamo sostituire l'autorità legislativa amministrativa e giudiziale italiana con pari autorità dello stato Veneto per mezzo della costruzione di un nuovo ordinamento politico, non asservito alle lobby di potere, che tenda ad una sostanziale giustizia sociale su basi, controllo e valori etico territoriali da elevare a dignità di Stato mediante apposite leggi. Contestiamo tutti i progetti autonomisti finora perseguiti dalle altre forze politiche, perché stemperati, privi di un proprio concetto di stato, confusi e sostanzialmente spenti nel sistema partitocratico; sistema che proviene da una concezione liberale dello stato, incentrata unilateralmente sull'economia, funzionalmente alla quale le attuali forze politiche autonomiste sono irreversibilmente strutturate in analoghi contenuti, programmi, metodi e forme inaccettabili di finanziamento. Opponiamo la nostra critica perché i "progetti autonomisti" di molte forze politiche risultano adoperati per aggregare emotivamente l'elettorato con il richiamo ad un'autonomia ed a un federalismo, peraltro vaghi, indeterminati

ed irrealizzabili, poiché funzionali proprio a quel sistema di potere che nega l'affermazione dell'autentica autonomia e del solo federalismo possibile. Affermiamo che l'unica strada perseguibile per salvare il nostro Popolo Veneto è percorrere la strada che ci porterà al riconoscimento all'Autodeterminazione. Norma di diritto internazionale che produce effetti giuridici per tutta la comunità degli stati. Esso è entrato in vigore con la legge statale n. 881/1977, secondo la quale tutti i popoli hanno in diritto di autodeterminarsi ed in virtù di questo diritto essi decidono liberamente del loro stato politico e perseguono liberamente il loro sviluppo economico, sociale e culturale. Grazie alla Legge statale n. 85/2006, è consentito esprimere opinioni e compiere atti democratici per ottenere l'indipendenza dei propri territori ecco perché ci attiveremo direttamente per raccogliere le firme da presentare alla Corte dei Diritti Europea.

Info
www.listadelcambiamento.it

Spulciando tra le delibere di Giunta

G.C. n. 91 del 19/04/2007: "Approvazione convenzione operativa con la Provincia di Verona per continuare l'adesione al Sistema Bibliotecario della Provincia - S.B.P. VR".

G.C. n. 92 del 19/04/2007: "3ª edizione del premio culturale giovanile WERNER LACKMAIER - nomina componenti giuria italiana e presa d'atto designazione membri giuria austriaca".

G.C. n. 94 del 19/04/2007: "Criteri e punteggi per l'ammissione all'Asilo Nido Comunale".

G.C. n. 100 del 26/04/2007: "Lavori per la costruzione di un centro giovanile a Caselle di Sommacampagna

- modifica posizione dell'edificio - atto di indirizzo per la riorganizzazione dell'area ex - campo di tamburello".

G.C. n. 109 del 17/05/2007: "Concessione contributo straordinario all'Associazione Nazionale Alpini - Sezione di Sommacampagna, per la manifestazione che si terrà sabato 9 e domenica 10 giugno 2007 RADUNO ZONA MINCIO - 75° anniversario Gruppo Alpini ed inaugurazione baita".

G.C. n. 114 del 24/05/2007: "Approvazione protocollo d'intesa per una maggiore attività di controllo della circolazione stradale nelle aree antistanti l'aerostazione Valerio Catullo di Verona/Villafranca. Assunzione agenti a tempo determinato - variazioni di bilancio".

Con deliberazione di Giunta Comunale n° 112 del 24/05/2007 è stato nominato il nuovo Comitato di partecipazione dell'asilo nido comunale "Il Gelso di Anna" di Sommacampagna. I rappresentanti sono per la maggioranza: Abelle Roberto, Zanonì Manuela; per la minoranza Penazzi Stefania; per i genitori dei bambini utenti del servizio, indicati dall'Assemblea dei Genitori: Cordioli Elena e Tosi Paolo; Cordioli Elena, rappresentante del personale dell'asilo nido con funzioni educative indicato dall'assemblea del personale; Residori Ennio, rappresentante delle formazioni sociali organizzate sul territorio comunale; Birtele Maria Rosa, rappresentante designato dal soggetto gestore.

Urbanistica

Abbattuti gli edifici dell'area ex Macello SIPA. Si parte con la riqualificazione urbanistica

Aree verdi, parcheggi e una importante diminuzione di volumi che permetteranno a quanti entrano a Sommacampagna da direzione Bussolengo di godere di una visuale paesaggisticamente gradevole.

È partito a fine gennaio il secondo PIRUEA (L.R. 1 giugno 1999 n°23) di Sommacampagna riguardante l'ex Macello Sipa. Dopo l'abbattimento del Palazzo ex Sipa e l'inizio dei lavori nell'area di ingresso al capoluogo, adesso l'attenzione si sposta verso il casello autostradale, in un'area che si trova tra via Osteria Grande, via Chiesolina, via Bussolengo e via Crosara, area strategica del territorio comunale, interessata dalla riqualificazione urbanistica, edilizia ed ambientale che darà al capoluogo una nuova prospettiva visuale verso il rilievo collinare per chi sopraggiunge dall'uscita autostradale. L'area dell'ex Macello, storicamente, ha rappresentato una sede importante per lo sviluppo economico del paese, in cui, negli anni '60, si concentravano le attività produttive e agro-industriali

della società Sipa - Pollo Arena. "I lavori saranno completati in 4 anni - spiega l'assessore all'Urbanistica Paolo Turato - durante i quali assisteremo alla riqualificazione delle strade contermini con l'inserimento di piste ciclabili, sia su via Bussolengo che su via Chiesolina. Quest'ultima sarà alberata e posta in regime viabilistico di senso unico. L'intervento edilizio punta a ridurre l'impatto attraverso una notevole riduzione della volumetria che dai passati 43.000mc, passerà ai futuri 23.000mc. Sarà realizzato un edificio lungo quasi 100 metri, a costituire cortina stradale su Via Osteria Grande, e un edificio di dimensioni più modeste su Via Chiesolina, per un totale di 150 nuovi abitanti insediati. Le strutture avranno una parte di commerciale ai piani terra e una parte residenziale ai piani

superiori. Tra gli edifici - continua l'Assessore Turato - si svilupperà un sistema di percorsi pedonali e posteggi che caratterizzeranno l'area come spazio aperto e con una rilettura dell'impatto paesaggistico che consente l'immediata visibilità del profilo delle colline e del campanile di S. Rocco". leri periferia urbana, oggi, l'area e l'edificio sono al centro dello sviluppo edilizio di Sommacampagna, vicinissimi al centro storico. È per questo che con il PIRUEA in variante al Prg la zona, urbanisticamente destinata ad insediamenti commerciali-direzionali-artigianali di servizio di completamento, viene ad essere utilizzata in modo predominante per la residenza con una quota, anche importante, di volumi ad uso commerciale-direzionale. Per il consistente stato di degrado, e per la sua collocazione strategica, l'Amministrazione Comunale ha programmato la riqualificazione urbana dell'ex Macello anche puntando su opere di urbanizzazione primaria che vedranno nascere un'area verde comunale di 645 mq, con parcheggi pubblici per 420 mq e parcheggi da vincolare ad uso pubblico per una superficie di 2363 mq, opere di tipo stradale con la realizzazione di piste ciclabili su via Osteria Grande, via Chiesolina e via

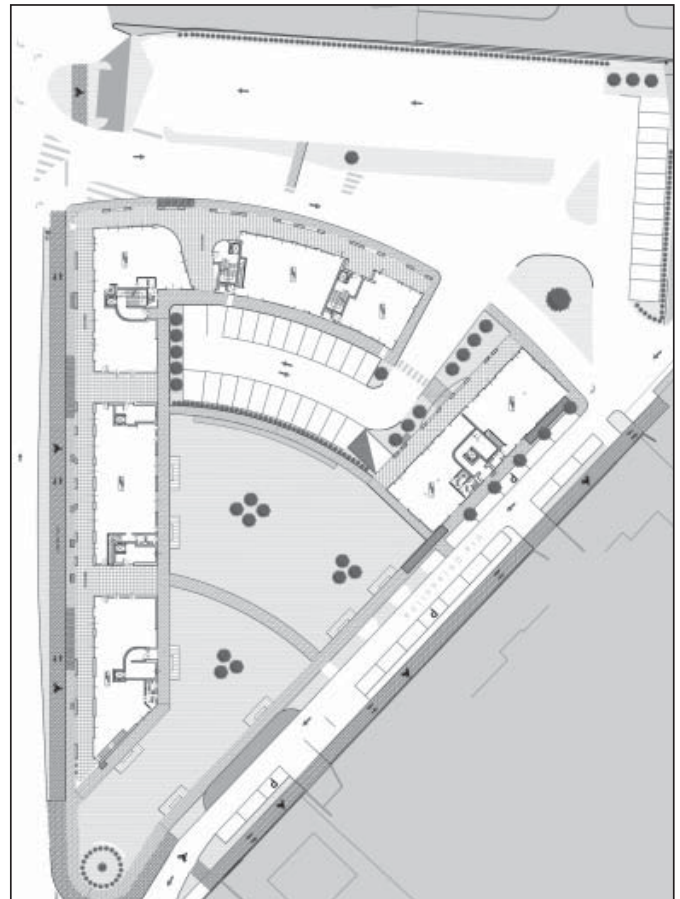

Bussolengo e l'allargamento della strada, la costruzione di marciapiedi e alberature. "Per far capire quanto la nuova area è sempre più integrata nell'impianto urbano basterà guardare al sistema pedonale che partendo da essa - conclude l'assessore all'Urbanistica - si collegherà a quello della scuola elementare, agli impianti sportivi, al parco di Villa Venier. Il progetto infine si è fatto

carico di migliorare anche l'accesso all'attuale centro commerciale con un ridisegno complessivo che porterà una serie di sensi unici e l'allargamento della strada dove insiste l'ingresso al centro commerciale. Ritengo e riteniamo che questo sia un vero progetto di recupero che ricuce questa parte di paese al centro storico."

Giovanna Billeci



Servizi demografici

Servizi demografici... non solo anagrafe

Da questo numero di Sommacampagna in diretta, un tour virtuale per conoscere le caratteristiche degli uffici che comprendono i Servizi Demografici. Iniziamo con l'Ufficio di Statistica.

I Servizi Demografici comunali riuniscono una pluralità di Uffici che sono a stretto contatto tra loro, e non solo nel senso della dislocazione logistica ma anche perché sono tra loro funzionalmente correlati. Solo per fare alcuni semplici esempi, per ciascuna persona maggiorenne che viene iscritta all'Anagrafe della popolazione residente per immigrazione da un altro Comune d'Italia, segue una conseguente iscrizione alle liste elettorali, se si tratta di cittadino italiano (evento anagrafico che si ripercuote sull'Ufficio elettorale); analogamente, se l'Ufficio di Stato Civile riceve una dichiarazione di morte relativa ad una persona residente sul

territorio comunale, dopo la stesura del relativo atto di morte, dovrà seguire conseguentemente la cancellazione anagrafica nonché quella elettorale se si tratta di persona iscritta alle liste elettorali (evento di Stato Civile che si ripercuote sull'Uff. Anagrafe ed Elettorale). Insomma, spesso si tende ad identificare i Servizi Demografici con la parola "Anagrafe" ma, nel nostro Comune, gli Uffici riuniti nel Servizio sono ben 5 e più specificatamente: **Anagrafe, Elettorale, Leva Militare, Statistica, Stato Civile.** Iniziamo il nostro tour conoscitivo dei compiti e caratteristiche dei Servizi Demografici, partendo col

presentare alcuni elementi riguardanti l'**Ufficio di Statistica.** In particolare questo Ufficio si occupa delle rilevazioni ISTAT che possono riguardare la popolazione residente (anagrafe) o gli eventi di nascita, matrimoni, morte (stato civile). Tali statistiche possono essere a cadenza regolare mensile, annuale, occasionale (indagini a campione) nonché dei censimenti. Le statistiche maggiormente richieste ed utilizzate ai fini di programmazione amministrativa riguardano la popolazione residente, che derivano quindi da elaborazioni sugli archivi anagrafici. Proprio in quest'ambito ritengo

opportuno fornire alcuni dati statistici relativi all'anno appena trascorso proponendo una tabella ed un grafico. (Vedi tabella e grafico 1) I numeri che sono contenuti nella tabella sono i "valori assoluti" che rappresentano la popolazione residente e la sua distribuzione per ciascuna frazione. Tali dati ci danno una informazione precisa in merito ma non mi dicono niente di più (sono molti? sono pochi? siamo in crescita o in calo?). Qualche considerazione in più la possiamo fare solo se confrontiamo, per esempio, i dati contenuti nella tabella precedente con i dati elaborati negli anni precedenti e riferiti alla

stessa data. Proviamo quindi a considerare un periodo storico partendo dall'anno 2001 e verifichiamo come la popolazione è variata nel tempo. (Vedi tabella e grafico 2) Ecco che ci appare già evidente che la popolazione residente nel nostro Comune è tendenzialmente in crescita. Certo ora sappiamo qualcosa in più ma ancora non sappiamo una serie di altre cose come, per esempio, se la crescita

è in linea con quella dei comuni limitrofi, oppure sulla composizione per fasce d'età, oppure ancora sulla presenza di cittadini stranieri nel nostro territorio. Con un pò di pazienza, magari nel prossimo numero riusciremo ad avere un quadro ancora più definito sulla popolazione residente nel nostro Comune.

Giovanni Tasca
Resp. Servizi Demografici



Tabella e Grafico 1

Popolazione iscritta all'anagrafe del comune al 31/12/2006 suddivisa per frazioni

Frazione	n° abitanti	famiglie
Sommacampagna	8130	3059
Caselle	4885	1851
Custoza	1099	385
TOTALE	14.114	5.295

Percentuale di incremento rispetto all'anno precedente: 0,73%

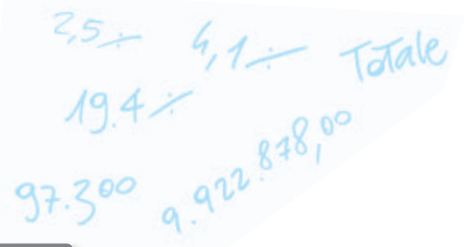

Tabella e Grafico 2

Popolazione residente nel Comune di Sommacampagna dal 2001

Anno di riferimento	popolazione residente valori assoluti	valori di incremento	percentuale di incremento
2001	13.150		
2002	13.289	139	1,06
2003	13.531	242	1,82
2004	13.799	268	1,98
2005	14.012	213	1,54
2006	14.114	102	0,73

I valori indicati sono riferiti al 31 dicembre di ciascun anno

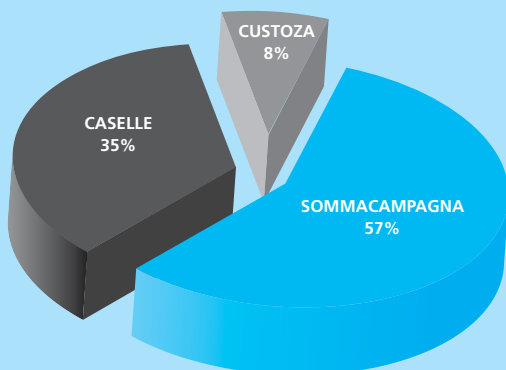
Incremento Totale	Valori di incremento	
	Media annua	In percentuale
862	216	1,60

Popolazione residente nel Comune di Sommacampagna. Linea di crescita.

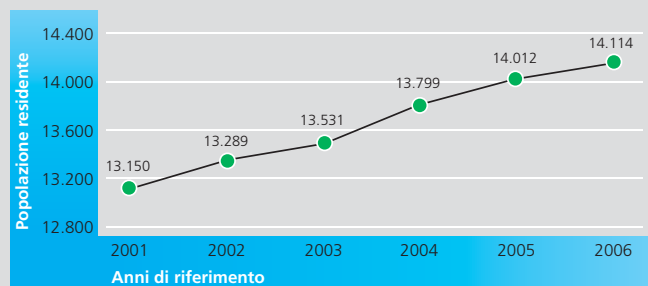

I valori assoluti della popolazione residente sono riferiti al 31 dicembre di ogni anno

Servizi sociali

Politica della Famiglia o politiche per la Famiglia?

Il recente dibattito nazionale ci porta, inevitabilmente, a riflettere sul tema della famiglia. Come Servizi Sociali vorremmo utilizzare questo spazio non per esprimere una posizione, ma per fare informazione e per raccogliere proposte per migliorare sempre di più la nostra offerta di servizi in risposta ai bisogni. Proponiamo di seguito una **presentazione dei servizi** rivolti alla famiglia, una carrellata di "cose realizzate" in tema di "Politiche per la famiglia" più che di "politica della famiglia" intesa come dibattito sulla visione generale della cellula fondamentale della nostra società. Senza perdersi nelle definizioni giuridiche di famiglia, evidenziamo le risposte che Sommacampagna ha dato ai bisogni espressi dalle famiglie nelle varie fasi della vita. **Per le giovani coppie:** contributi per le ristrutturazioni e accensione mutui. Custodia dei figli attraverso l'**asilo nido**. A Sommacampagna sono disponibili 39 posti nell'asilo Nido Comunale oltre ai 31 presso l'asilo nido integrato di Caselle, convenzionato con il Comune, e ai 17 presso quello di Custoza, sempre convenzionato. Complessivamente, la copertura è del 27% compresi i posti privati, sul totale dei bambini fra 0 e 3 anni. L'Amministrazione è disponibile a sostenere

anche progetti sperimentali come il progetto "Mamma per mamme" o "Tagesmutter - mamme di giorno", già attivato da anni nella Provincia di Trento e Bolzano. I Bambini crescono e vanno alla **scuola dell'infanzia**. Da febbraio 2006 è stata data risposta ad una decina di famiglie che chiedevano il prolungamento dalle 16:00 alle 17:30 attivando un servizio specifico. Tra i servizi dedicati alla famiglia citiamo lo Spazio Ragazzi, oltre mensa e trasporto, per la scuola primaria che permette alle famiglie di avere di fatto il **"tempo pieno scolastico"** attraverso un servizio flessibile e professionale. E' stata potenziata l'offerta dei servizi per l'estate (mamma e papà purtroppo non vanno in vacanza con la fine della scuola!) attraverso la realizzazione di due **Centri Estivi**: a Sommacampagna e, per la prima volta anche a Caselle, integrando l'offerta con le realtà già operanti sul territorio (parrocchie e società sportive). A sostegno dei genitori, inoltre, vengono messe in campo specifiche professionalità come pedagogisti e psicologi attraverso lo **"spazio genitore"**, la formazione alle famiglie presso le Scuole dell'Infanzia, l'Asilo Nido e il Non Solo Nido. Dal prossimo autunno l'UTL ospiterà un ciclo di corsi tutto dedicato alla famiglia nelle diverse

fasi di crescita: sostegno alla vita di coppia, psicologia età evolutiva I 0-6 anni, psicologia età evolutiva II (adolescenti e problemi legati al bullismo), disturbi dell'alimentazione. In tema di **famiglia e assistenza agli anziani**, da anni è attivo il Servizio di Assistenza Domiciliare che si avvale di 5 operatori qualificati di cui 3 dipendenti (si tratta di uno standard sulla popolazione superiore alla media degli altri Comuni) oltre che della possibilità di avere i pasti a domicilio e il telesoccorso. Inoltre, da quattro anni, i familiari hanno costituito un gruppo di mutuo-auto aiuto guidato da uno psicologo incaricato dal Comune. La famiglia ha bisogno anche di far quadrare i conti per questo le politiche devono anche prevedere **sostegni economici** a favore dei nuclei in particolari condizioni. A questo proposito in Comune è possibile ottenere l'**assegno di maternità**, finanziato da fondi nazionali, per le donne che non lavorano o per i nuclei con tre o più figli minorenni. La Regione ha unificato tutti i vari contributi per le famiglie che assistono persone non autosufficienti attraverso l'**assegno di cura**. Per le famiglie che vivono in case in **affitto** c'è il Fondo Nazionale, integrato a livello regionale e comunale, a sostegno delle abitazioni. Nel programma politico

dell'Amministrazione è prevista l'applicazione di **"tariffe agevolate per favorire le famiglie numerose e gli anziani"**. Dal 2002 il Comune di Sommacampagna applica l'**ISEE** (Indicatore della Situazione Economica Equivalente) che tiene conto del cosiddetto **"coefficiente familiare"**, per cui più componenti ci sono, minore è la disponibilità economica considerata e quindi la tariffa calcolata, oltre che tener conto della presenza di portatori di handicap, della mancanza di uno dei genitori, del fatto che entrambi i genitori lavorino. Una panoramica di impegni e attività per informare dell'esistenza di alcuni servizi, di cui è possibile approfondire le modalità di accesso, rivolgendosi direttamente all'Ufficio Servizi Sociali. La conclusione è lasciata ai cittadini, a cui chiediamo di inviarci via mail: servizi.sociali@comune.sommacampagna.vr.it, con segnalazione scritta o anche verbale: suggerimenti, proposte, critiche costruttive per supplire a mancanze esistenti e per realizzare sempre di più "Politiche per la famiglia" al di là delle parole che, da tutte le parti, si approfondono sul valore della famiglia su cui tutti, fondamentalmente, siamo d'accordo.

Massimo Giacomini
Responsabile Servizi Sociali

Arriva il caldo:
alcuni consigli
per affrontarlo

La bella stagione è arrivata già da qualche mese ma con luglio e agosto i fastidi dell'afa e del calore si moltiplicano. Di seguito alcuni semplici consigli da seguire perché bambini, ammalati e anziani affrontino con saggezza i calori estivi.

ASSUMERE MOLTI LIQUIDI NELL'ARCO DELLA GIORNATA, acqua e tè, evitando le bevande gassate e il caffè (perché causano perdita di liquidi).

NON INGERIRE BEVANDE GHIACCiate, vanno bene i frullati, i sorbetti e i gelati alla frutta.

EVITARE L'ALCOOL, è un vasodilatatore e aumenta la frequenza cardiaca, con tutti i rischi che ne derivano!

EVITARE PASTI ABBONDANTI, meglio spuntini leggeri a base di pesce e formaggio fresco, frutta e verdura. NO ai cibi grassi.

ESEGUIRE ESERCIZIO FISICO CON PRUDENZA E SECONDO LE CAPACITÀ DI CIASCUNO, solo nelle ore fresche del giorno. Passeggiare al mattino e alla sera al calar del sole.

EFFETTUARE PEDILUVI SERALI con acqua fresca e sali, perché sono refrigeranti e stimolano la circolazione.

VESTIRSI LEGGERO E CON TESSUTI NATURALI

CONDIZIONARE MODERATAMENTE L'AMBIENTE, evitando di creare esagerati sbalzi termici tra l'interno e l'esterno. Non orientare il ventilatore direttamente verso la persona perché può aumentarne la disidratazione.



Flash

CORSI DI SOSTEGNO
ALLA FAMIGLIA

Ciclo di corsi UTL sul tema DELLA FAMIGLIA: corso di psicologia dell'età evolutiva I (0-6 anni), corso di psicologia dell'età evolutiva II (adolescenti e problematiche legate al fenomeno del bullismo), corso sui disturbi dell'alimentazione (anoressia, bulimia), corso sulla relazione di coppia. I Corsi saranno tenuti da psicologi qualificati con una modalità non didattica, ma di coinvolgimento del gruppo. Ricordiamo inoltre la possibilità aperta tutto l'anno di chiedere una consulenza pedagogica alla dott.ssa Giovanna Lonardi prendendo appuntamento con i Servizi Sociali. (Per programma e dettagli vedere libretto UTL o telefonare allo 045 8971307)

ANIMAZIONE PARCHI GIOCO

La partecipazione è libera ed è rivolta a bambini dai 4 agli 11 anni. Verranno affissi manifesti all'entrata dei parchi gioco. Date previste: a Caselle tutti i LUNEDÌ presso Parco Centro Sociale dal 2 luglio al 6 agosto; a Sommacampagna tutti i MARTEDÌ presso Villa Venier nei giorni 10-24 luglio e 7 agosto, Parco via del Lavoro: 3-17-31 luglio.

NOVITÀ: cerchiamo GENITORI VOLENTEROSI che abbiano voglia di collaborare con gli animatori (per adesioni chiamare l'educatrice Chiara Beschin 045 8971359)

"NON SOLO NIDO"

Iscrizioni nel mese di Ottobre per Caselle e Sommacampagna.

Politiche giovanili

Progetto prevenzione bullismo

L'iniziativa si colloca tra le attività di prevenzione e contrasto del disagio giovanile che l'Assessorato alle Politiche Giovanili rivolge sul territorio.

Prima del clamore mediatico sul problema Bullismo che ha creato un vero e proprio allarme nelle nostre scuole, il Comune di Sommacampagna, attraverso l'Assessorato alle Politiche Giovanili, ha avviato un **progetto di prevenzione** già nel 2005. Il progetto si colloca tra le attività di prevenzione e contrasto del disagio giovanile che l'Assessorato rivolge sul territorio. È indirizzato a tutti gli alunni di età compresa tra i 11 e i 14 anni che frequentano la scuola secondaria di primo grado, e vuole prevenire il manifestarsi di atteggiamenti e comportamenti devianti nei ragazzi.

La scuola, l'Amministrazione Comunale ed altre agenzie educative del territorio condividono già da tempo un percorso di riflessioni sul tema. Si sono così proposti degli interventi che coinvolgono la responsabilità educativa degli adulti. Il Progetto desidera, infatti, operare su due fronti: un versante è la possibilità di offrire formazione agli operatori (insegnanti, educatori, genitori ecc.) che lavorano con i ragazzi e l'altro si rivolge direttamente ai ragazzi fornendo l'opportunità di creare relazioni significative tra loro, gli educatori, dentro e fuori la scuola, offren-

do occasioni di incontro e di crescita. Sono stati proposti perciò diversi incontri, tenuti da uno specialista, con insegnanti ed educatori allo scopo di offrire strumenti per leggere ed agire rispetto ad atteggiamenti di bullismo. Spesso gli autori di prepotenze si contraddistinguono per la difficoltà di mettersi in contatto con le proprie emozioni e riconoscere quelle degli altri. Pertanto si è ritenuto importante lavorare sulla relazione educativa, avvalendosi della capacità di ascolto e dell'empatia per potenziare l'autostima e migliorare le relazioni all'interno dei gruppi.

Sono stati attivati, in alcune classi, dei laboratori per far riflettere rispetto ai temi dell'aggressività, dell'affettività, delle dinamiche relazionali all'interno della classe. La sinergia tra gli insegnanti e gli educatori ha cercato, attraverso un lavoro di interazione attiva, che si basava sulle relazioni, di stimolare gli alunni per migliorare alcuni dinamiche nella classe. Agli insegnanti è stato messo a disposizione anche un pacchetto orario di consulenza con una psicopedagoga per potersi confrontare rispetto situazioni pratiche. Anche ai genitori è stato proposto, lo scorso anno ad inizio progetto, di partecipa-

re a due giornate di sensibilizzazione al tema dal titolo: "Il bullismo capire cos'è per sapere come affrontarlo". Dallo scambio delle riflessioni e delle esperienze nasce la necessità di una revisione attenta degli interventi da attuarsi con la ripresa dell'anno scolastico. Il progetto è stato valutato positivamente anche dal servizio prevenzione dell'Ulss22 che ha ritenuto di partecipare anche con un finanziamento per la realizzazione delle attività.

*Damiano Chiaramonte
Assessore Politiche Giovanili*

EXTRA!
Centro di aggregazione



EXTRA ESTATE (11-14 anni)

ATTIVITÀ PROPOSTE:

- 21/06 Piscina Rio Valli
- 28/06 Arte-Gioco-Colore a Cà Fornelletti
- 05/07 Giocì in bici
- 12/07 Piscina Cavour
- 19/07 Lago di Garda
- 23-25/07 **Vacanza in montagna**
3 giorni di avventura, giochi e divertimento in una casa tutta per noi!

Serate Gioco

- 22/06 Passeggiata sotto le stelle
- 10/07 Pic-nic notturno
- 17/07 Caccia al tesoro

Apertura Centri dal 18/06 al 20/07

- Sommacampagna**, presso Centro Via 2 Giugno
lunedì, ore 15.00-18.00 / giovedì, uscita 09.00-17.00
- Caselle**, presso Centro Sociale
martedì, ore 15.00-18.00 / giovedì, uscita 09.00-17.00

Iscrizioni Servizio Educativo tel. 045 8971387-388

BANDO ALLE CIANCE

PROGETTI FINANZIATI:

- 25/05 Concerto con MORBLUS BAND - Gruppo Giovani AVIS**
Piazza Repubblica. Serata musicale di sensibilizzazione sul tema della donazione Sangue
- 8-9/06 Outside Festival - APS Briganti di Sherwood**
Centro Sociale di Caselle
- 21/07 Sèlese Party - Gruppo Sèlese Party**
Corte cavalcina Custoza - Concerto Giovani per finanziare Progetti Sociali

ESTATE A CUSTOZA - Gruppo Adolescenti

Piazza Custoza - Progetto integrato nell'iniziativa estiva ESTATECUSTOZA
Propone:

- 14/07 Film in Piazza h. 21:45
- 22/07 Passeggiata sotto le stelle
- 25/07 Film in Piazza h. 21:45

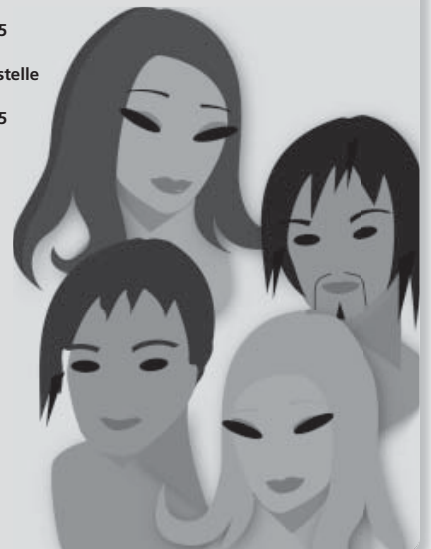

Lavori pubblici

Al via i lavori dei centri attrezzati giovanili di Caselle e Sommacampagna

Sono partiti i lavori per la realizzazione dei Centri Attrezzati per Giovani di Caselle e di Sommacampagna. L'intervento mira a realizzare due edifici funzionali e, allo stesso tempo, in grado di relazionarsi con il contesto nel quale risultano inseriti: a Caselle in modo da riutilizzare l'area dell'ex campo di tamburello posta nel Parco del Centro Sociale della frazione; a Sommacampagna all'interno del parco delle scuole medie.

"I Centri - spiega l'Assessore alle Politiche Giovanili, Damiano Chiamonte - sono, luoghi pensati per rispondere alle esigenze dei giovani del territorio ma che avranno anche una valenza intercomunale. Spazi per i giovani intesi come **luoghi per la sperimentazione** di percorsi di responsabilizzazione all'autonomia costruzione di esperienze, di partecipazione e di cittadinanza attiva. La realizzazione di queste strutture, che accoglieranno anche la sala prove per i complessi musicali, attività già funzionanti in strutture temporanee dei Centri EXTRA e VIA VAI, potrà rappresentare una valida e concreta risposta rispetto all'espressione della sensibilità creativa dei giovani, questi spazi costituiranno punti di riferimento per l'incontro e la condivisione di momenti del tempo libero, di elaborazione partecipata di progetti, di protagonismo giovanile". La mobilità dei ragazzi sul territorio e l'intenzione

di sensibilizzare le Amministrazioni Comunali dell'Interland, già coinvolte in varie collaborazioni con Sommacampagna riguardo politiche giovanili condivise, sono elementi allettanti per motivare la scelta di un lavoro intercomunale. "L'opportunità offerta ai giovani di poter fruire di luoghi e servizi presenti nel proprio territorio - conclude l'assessore Chiamonte - mira ad un avvicinamento dei ragazzi alle istituzioni, e stimola la creazione di progetti e spazi di protagonismo giovanile che parte anche dalla scelta dell'Amministrazione Comunale di avvalersi di due giovani architetti per la progettazione degli spazi e la stretta collaborazione con il Servizio Educativo per la gestione e il coordinamento delle attività che nei centri si realizzeranno".

L'EDIFICIO DI CASELLE

Tale edificio, su progetto dell'arch. Alberto Seghetti, nascendo con la finalità di soddisfare le esigenze e le necessità dei giovani di Caselle di Sommacampagna sarà costituito da: un piano interrato dove saranno ubicate due sale destinate a cantina magazzino e un ripostiglio; una di queste sale potrà essere destinata in futuro a **sala prove** per complessi musicali giovanili, considerato il limitato disturbo da rumore che la collocazione interrata provoca all'esterno; un piano terra dove sono situate una sala ad uso collettivo, una stanza adibita a cucina ed il blocco bagni con relativo WC per portatori di Handicap;

un piano primo, ricavato sopra il blocco bagni e cucina, dove sono ubicati un ufficio dal quale il responsabile del centro potrà controllare agevolmente la struttura, un archivio e una porzione di soppalco. Dal soppalco potrà essere comandato l'impianto audio e luci per eventuali piccoli spettacoli teatrali o musicali nella sala più grande al piano terra. L'accesso al centro avviene da un corpo scale che funge da collegamento verticale nella struttura, rendendo comunque interdipendenti i tre livelli che relazionano.

L'EDIFICIO DI SOMMACAMPAGNA

Il nuovo Centro Giovanile, progettato dall'arch. Massimo Fornalè, è nato dall'esigenza, prima fra tutte, di dotare il Comune di Sommacampagna di una nuova struttura aggregativa per giovani, in sostituzione dell'attuale struttura temporanea. L'obiettivo di questa nuova struttura sarà quello di coinvolgere sempre più ragazzi e adolescenti, in attività di aggregazione di tipo formativo e ludico, anche attraverso la creazione di un edificio che per qualità estetiche e funzionali possa soddisfare queste aspettative. La nuova struttura sarà collocata all'interno dell'area delle attuali scuole medie del capoluogo. La collocazione dell'edificio all'interno dell'area prescelta, è stato dettato da alcune precise esigenze quali: l'indipendenza della struttura dall'area della scuola; il mantenimento delle attuali strutture esterne quali piastra

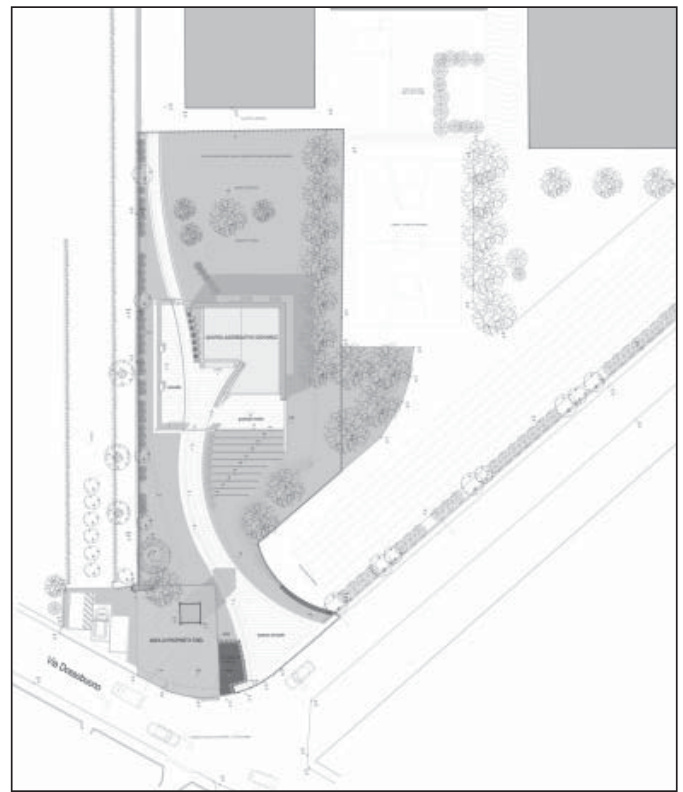

Il Centro Giovanile di Sommacampagna.

polivalente e pista di atletica; il mantenimento delle attuali alberature ad alto fusto presenti. Il progetto nel suo complesso si sviluppa in maniera semplice attraverso un asse pedonale che corre, con un andamento sinuoso, lungo il lato ovest della proprietà tra via Dossobuono, ingresso principale del Centro e la parte retrostante dell'edificio scolastico che da su via Campagnol. Per ciò che concerne l'edificio, esso sarà caratterizzato da un orientamento, da una

distribuzione interna e da scelte tecniche, che permetteranno il maggiore sfruttamento delle risorse naturali (sole), limitando per quanto possibile i costi di gestione futura. La distribuzione interna è molto semplice e modulare, permettendo un migliore e totale utilizzo dello spazio e una flessibilità dello stesso in rapporto alle diverse attività organizzate. La struttura si svilupperà su due livelli, uno seminterrato rispetto alla attuale quota del terreno e uno totalmente fuori terra.

Prospetto lato anteriore e posteriore per il Centro Giovanile di Caselle.



Foto della locazione dove sorgerà il Centro Giovanile di Sommacampagna.



Trianti

Novità nella bollettazione dei rifiuti

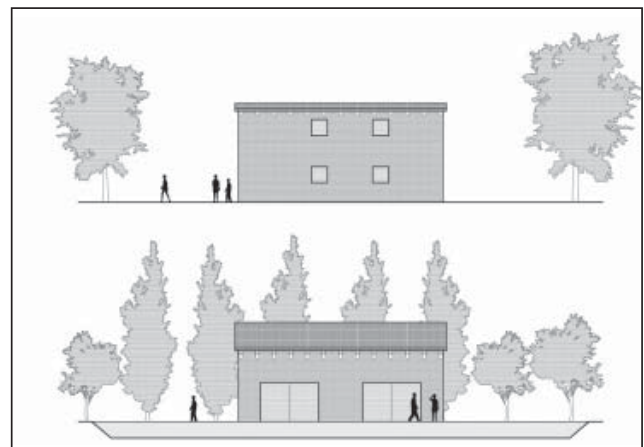
Sarà emessa direttamente dal Comune, quindi non è più valido il RID, e potrà essere pagata in due rate.

Il prossimo pagamento della tariffa rifiuti, previsto per il mese di settembre, si dovrà fare attraverso la bolletta emessa direttamente dal Comune che, dal 2007 non si avvarrà più dei servizi del concessionario. La bolletta che presto arriverà in tutte le case di Sommacampagna sarà più completa e dettagliata nelle informazioni e conterrà anche una precisa rendicontazione dei

sacchetti prelevati da ogni singolo utente con relative date del prelievo e tipologia del sacco. Venendo a determinarsi una nuova realtà di emissione **non saranno più valide** le deleghe che i cittadini hanno concesso alle banche per pagare in via continuativa sul proprio conto corrente la tariffa rifiuti. Pertanto, con l'arrivo della prossima nuova bolletta, l'utente riceverà anche un

nuovo modulo RID (Rapporti Interbancari Diretti) da compilare e restituire al proprio istituto bancario se si vuole continuare a usufruire del pagamento diretto continuativo. Rispetto al precedente sistema di bollettazione, questo nuovo racchiude in se varie facilitazioni che vanno da una maggiore qualità del servizio all'utenza attraverso l'esposizione più chiara degli elementi che compongono la bolletta, alla

possibilità di pagare in **due rate**. La decisione della riscossione diretta da parte del Comune nasce dalla volontà di offrire ai cittadini un servizio più chiaro nelle informazioni e quindi più trasparente.



Servizi alla persona

Centro Diurno "Villa San Giuseppe"

Il Centro Diurno per anziani "Villa San Giuseppe" nasce nel 2004 e si configura come presidio socio-assistenziale a carattere semiresidenziale, inserito nella rete dei servizi rivolti alla popolazione anziana in condizioni di parziale autosufficienza. Il carattere semiresidenziale del Centro consente all'anziano di trascorrere le ore diurne in un luogo capace di offrire risposte adeguate alle sue concrete esigenze, offrendo al tempo stesso un supporto alla sua famiglia. Le attività del Centro sono caratterizzate da sostegno, tutela, socializzazione, riattivazione e mantenimento delle capacità dell'ospite con le seguenti caratteristiche: anziani con età pari o superiore ai 65 anni, parzialmente non autosufficienti o autosufficienti con problemi

di tipo socio - assistenziale. Diverse figure professionali (coordinatore, infermiere, assistenti di base, medico, psicologo, fisioterapista) valutano ed elaborano un progetto individualizzato di intervento per ciascun ospite. **Modalità di erogazione del servizio** Il Centro Diurno è aperto dalle **ore 7.30 alle ore 17.30 dal lunedì al venerdì** e garantisce agli ospiti, tramite il proprio personale qualificato, le seguenti prestazioni socio-assistenziali:

- consumazione della colazione, del pasto di mezzogiorno e della merenda;
- prestazione igienico-sanitaria ad integrazione dell'intervento dei familiari;
- assistenza infermieristica;
- attività di mobilitazione, fisioterapia e

riabilitazione;

- prestazione medica al bisogno;
- pedicure;
- interventi psicologici ad ospiti e famigliari.

Sono inoltre, garantite **attività di animazione** per mantenimento e stimolo della manualità tramite attività occupazionali quali piccoli lavori con la carta, con la cera, lavori di giardinaggio, lavoro ai ferri ed uncinetto; stimolo della memoria per il mantenimento di un corretto rapporto con l'ambiente spaziotemporale: terapia di orientamento di gruppo, lettura di quotidiani e riviste, ascolto del telegiornale, ecc; mantenimento delle capacità cognitive di concentrazione: gioco della tombola, gioco con le carte, ecc; mantenimento dell'autonomia motoria (attività di ginnastica di mantenimento dolce), attività di tipo ludico-ricreativo: ascolto della musica, proiezione di film in video cassetta, organizzazione di feste, gite e progetti di scambio con le scuole del territorio. Sono disponibili, su richiesta, ulteriori **servizi a costi agevolati** quali: barbiere; parrucchiere; lavanderia; terapie fisiche specifiche; interventi logopedici. **Il trasporto** degli anziani

dal proprio domicilio al Centro e viceversa è fornito su richiesta con un costo a viaggio differenziato. **Il Servizio mensa** è personalizzato e garantito in relazione al tempo giornaliero di permanenza degli ospiti presso il Centro. Il pranzo viene preparato presso la Cucina centralizzata dell'attigua Casa di Riposo **Domanda di accesso** La richiesta di inserimento al Centro Diurno può essere effettuata in qualsiasi momento dell'anno presso l'ufficio Amministrativo del Centro. **Contribuzione a carico del cittadino** La contribuzione a carico del cittadino che usufruisce del Centro Diurno è pari a € 20,00 giornalieri

Dove rivolgersi:
Segreteria del Centro Diurno "Villa San Giuseppe"
Indirizzo:
via Matteotti, 3
Telefono: 045 8961380
Fax: 045 8978354
Orari: dalle 9.00 alle 12.30 e dalle 15.00 alle 18.00

È inoltre possibile chiedere informazioni presso l'Ufficio Servizi Sociali del Comune di Sommacampagna al n. 045 8971350.

Riconoscimento della ruralità dei fabbricati

Per il riconoscimento di ruralità agli effetti fiscali, (art. 9, comma 3 e 3-bis del D.L. 557/1993) di un fabbricato, o porzione di tale, destinato all'edilizia abitativa, esso deve soddisfare le seguenti condizioni:

a) il fabbricato deve essere del titolare del diritto di proprietà o di altro diritto reale sul terreno, (l'affittuario o dal soggetto che conduce il terreno cui l'immobile è asservito) sempre che tali soggetti rivestano la qualifica di imprenditore agricolo, iscritti nel registro delle imprese (art. 8 Legge 29/12/93, n.580) o dai familiari conviventi a loro carico.

b) l'immobile deve essere utilizzato quale abitazione dai soggetti titolari sulla base di un titolo idoneo, (dipendenti a tempo indeterminato o a tempo determinato per un numero annuo di giornate lavorative superiore a cento)

c) il terreno cui il fabbricato è asservito deve avere superficie non inferiore a 10.000 metri quadrati ed essere censito al catasto terreni con attribuzione di reddito agrario. Qualora sul terreno siano praticate colture specializzate in serra o la funghicoltura o altra coltura intensiva, ovvero il terreno è ubicato in comune considerato montano il limite è ridotto a 3.000 metri quadrati;

d) il volume di affari derivante da attività agricole del soggetto che conduce il fondo deve risultare superiore alla metà del suo reddito complessivo, determinato senza far confluire in esso i trattamenti pensionistici corrisposti a seguito di attività svolta in agricoltura. Diverse condizioni per terreni ubicati in comuni montani.

e) i fabbricati ad uso abitativo, che hanno le caratteristiche delle unità immobiliari urbane appartenenti alle categorie

A/1 ed A/8, (D.M. LL.PP. 2/8/1969, adottato in attuazione dell'articolo 13, L. 2 luglio 1949, n. 408 non possono comunque essere riconosciuti rurali.

Ai fini fiscali deve riconoscersi carattere rurale alle costruzioni strumentali alle attività agricole di cui all'articolo 29 del testo unico delle imposte sui redditi, approvato con D.P.R. 22 dicembre 1986, n. 917. Deve, altresì, riconoscersi carattere rurale alle costruzioni strumentali all'attività agricola destinate alla protezione delle piante, alla conservazione dei prodotti agricoli, alla custodia delle macchine, degli attrezzi e delle scorte occorrenti per la coltivazione, nonché ai fabbricati destinati all'agriturismo.

Adempimenti di parte

1. Gli immobili che non risultano dichiarati in tutto o in parte al catasto ovvero i fabbricati iscritti al catasto terreni che hanno perso i requisiti di ruralità per motivi diversi da quelli di cui al punto 1, devono essere dichiarati al catasto edilizio urbano a cura dei soggetti titolari di diritti reali.

2. In mancanza di adempimenti di parte provvederà l'ufficio provinciale dell'Agenzia del Territorio con oneri a carico dell'interessato.



Acquevive

Acquevive cambia pelle: dalla gestione del mercato ortofrutticolo al verde pubblico.

Un'operazione di ottimizzazione e semplificazione di azione ma anche il varo di progetti per il rilancio del mercato ortofrutticolo.

Dopo la nascita di Acque Veronesi, la nuova azienda che dal 1 marzo è entrata in piena attività per gestire il servizio idrico integrato della città di Verona e di 70 comuni della provincia, la Società Acquevive, che fino allo scorso marzo, per conto dei Comuni di Sommacampagna e Sona, gestiva tale servizio, cambia funzioni e, sempre per i due Comuni, assume l'incarico di regia per una serie di altri compiti che la impegneranno nella gestione del **Mercato Ortofrutticolo**, nella gestione del servizio di manutenzione del **verde pubblico** e della **pulizia delle strade**.

"Siamo in una fase di riordino - conferma Giandomenico Allegri, presidente del gruppo - che punta a fondere insieme due società in una: Acquevive con la società di gestione del Mercato Ortofrutticolo. Attraverso la fusione ad Acquevive sarà affidata la cura sia delle proprietà e delle strutture del mercato, sia del verde pubblico e della pulizia delle strade dei due comuni. La gestione diretta del Mercato Ortofrutticolo, invece, sarà data in gestione ad una cooperativa di produttori. Acquevive amministrerà i

servizi comunali affidategli seguendo il modus operandi avviato con il ciclo idrico integrato, quindi, puntando sull'**alta qualità, attenzione e cura dei servizi**, potendo contare su una maggiore flessibilità d'azione rispetto alla normale macchina comunale. Nel prossimo futuro - conclude Allegri - procederemo all'informatizzazione di queste nostre funzioni e impegni per offrire al cittadino un servizio d'eccellenza".

Con il passaggio di proprietà del Mercato ad Acquevive e, in collaborazione con la cooperativa di produttori, sarà realizzata anche la **nuova sede operativa** che ospiterà Acque Veronesi la quale servirà il territorio da San Pietro in Cariano a Mozzecane. Un risultato importante per Sommacampagna che porterà sul proprio territorio il prestigioso gruppo che rappresenterà anche opportunità di ritorno economico per Sommacampagna e il suo territorio. La nuova sede, all'interno dell'area del mercato di via Cesarina, avrà 1.000 metri quadri di magazzino e 400 metri quadri di uffici dove opereranno 27 persone. Con la nuova gestione del

Mercato Ortofrutticolo scompare la vecchia società, nata negli anni '90, composta dai comuni di Sommacampagna e Sona e dalla Camera di Commercio, e si dà vita ad una realtà burocraticamente molto più "leggera" che passerà la gestione della commercializzazione dei prodotti direttamente ai produttori attraverso la "Cooperativa Mercato Ortofrutticolo Sommacampagna-Sona", con presidente Massimo Vincenzi.

"La proprietà Acquevive, vale a dire i due Comuni, daranno in amministrazione il mercato a una cooperativa di produttori che si occuperà di tutta la gestione della struttura e la commercializzazione dei prodotti ortofrutticoli - ci dice Massimo Vincenzi, consigliere comunale di Sommacampagna delegato all'agricoltura - La scelta di fusione delle società nasce dalla necessità di ridurre i costi amministrativi e alleggerire la realtà gestionale del Mercato attraverso un unico soggetto e un'unica struttura che possa lavorare velocemente per accedere a finanziamenti e condizioni economiche tali da permettere una efficace valorizzazione del prodotto che con la vecchia gestione



non era possibile". Una serie di novità e proposte con cui i responsabili puntano ad avviare un'operazione di rilancio complessivo della realtà ortofrutticola del nostro Comune. "La cooperativa - continua Vincenzi - assumerà in se il potere di nomina del direttore, avrà un controllo diretto sul prodotto e sulla sua qualità. Inoltre, dopo la fase estiva delle pesche, si occuperà anche della commercializzazione degli altri prodotti di stagione quali mela e kiwi per cui sarà realizzata una specie di borsa merci con l'opportunità di conservazione. Ulteriori

azioni per il rilancio del Mercato dovranno essere indirizzate alla valorizzazione del prodotto pesca che, dopo varie vicissitudini, finalmente è possibile marchiare IGP. Dovremo anche lavorare - conclude Vincenzi - per dare una quotazione unitaria alla pesca che, ad oggi, purtroppo, non sempre è coincidente nei quattro mercati della nostra area". Tra le tante novità, il Mercato Ortofrutticolo prossimamente offrirà l'apertura al pubblico relativamente alla commercializzazione di prodotti biologici locali e nazionali. Acquevive intende realizzare un'area di

nicchia dove il consumatore potrà trovare specialità che le grandi distribuzioni non possono offrire, distinguendosi anche rispetto a quello che altre strutture similari offrono.

G.B.



Associazioni

Monumento al sacrificio della donna in tempo di guerra

Domenica 6 maggio 2007 l'Associazione Nazionale Fanti Sezione "Guido Montresor" di Caselle di Sommacampagna, ha festeggiato il 30° anniversario della sua fondazione con l'inaugurazione di un importante monumento posto nel giardino del Fante, vicino al Monumento "Albero Fanti per la pace", e dedicato al "Sacrificio della donna in tempo di guerra", opera dello scultore Renzo Garibaldi.

Un riconoscimento commemorativo, primo in Europa, all'impegno e al sacrificio profuso dalle donne italiane nel periodo bellico per la pace e la famiglia. Il monumento in bronzo, è stato posto su un masso di marmo rosso Verona, e raffigura una donna scheletrica che allatta un bimbo pasciuto, a simboleggiare il sacrificio della madre che perpetua la vita nonostante le difficoltà dei tempi. Madrina della cerimonia il Sindaco del Comune di Sommacampagna prof. Graziella Manzato. Hanno fatto scivolare il telo che copriva la statua la fondatrice del gruppo patronesse della Sezione Sig.ra Luigia Silvia Avesani Cunego e l'attuale coordinatrice sig.ra Clara Pietrobelli Dal Zovo. Presenti alla cerimonia di inaugurazione oltre a molte sezioni della provincia

anche: il Presidente della Sezione Palmino Dal Zovo, e gli iscritti della Sezione, il vice Presidente vicario Associazione Nazionale del Fante prof. Federico De Martin, l'ispettrice sezionale patronesse sig.ra Bertilla Pilastro, il vice Sindaco di Sommacampagna avv. Gianluca Mengalli, due rappresentanti della Croce Rossa Italiana, il comandante del Corpo di Polizia Municipale, comandante Marco Borrelli e una folta rappresentanza della "gemella" Sezione Fanti di Dueville (VI) accompagnati dal Presidente Mauro Gennaro e dal Consigliere Comunale di Dueville sig. Pierino Sorzato. La Sezione "Guido Montresor" è stata fondata il 25 settembre 1977 proprio ad opera del Fante di cui porta il nome. Il primo Presidente è stato il Tenente Tosoni Angiolino, sostituito dopo breve tempo da Guido Montresor. A seguito della sua prematura scomparsa, nel 1986 fu eletto Presidente il Cav. Giovanni Cunego, spentosi recentemente, che dedicò alla Sezione ben 15 anni della sua vita con encomiabile impegno e spirito di abnegazione. Nel 2001 la presidenza passò al giovane Antonio Aurengi e nel 2004 a Palmino Dal Zovo, attuale Presidente.

Ass. Naz. Fanti Sez.
"Guido Montresor" Caselle



I.C.S. Don Milani Rugby

Anche nelle scuole di Sommacampagna, con la positiva collaborazione tra la squadra di rugby locale e gli insegnanti di Educazione Fisica, è nata la Società **I.C.S. DON MILANI RUGBY** che, da qualche anno, propone un progetto educativo e motorio legato alla conoscenza ed alla pratica di questa interessante disciplina sportiva con finalità formative.

Il Rugby è, infatti, lo sport collettivo per eccellenza, che richiede oltre alle doti fisiche, anche virtù morali e valori quali la generosità, lo spirito di sacrificio ma, soprattutto, la fiducia in se stessi. Giocando a Rugby i ragazzi si realizzano pienamente sul piano sociale, affettivo, cognitivo e motorio. Il lavoro proposto dall'istruttore mira allo sviluppo della coordinazione motoria, della destrezza e della rapidità, della mobilità articolare, del-

la velocità, della resistenza in generale e della forza di volontà. Il Rugby propone innumerevoli combinazioni e, per questo, può essere sicuramente considerato un gioco di grande intelligenza. Il sodalizio tra la scuola e la società sportiva **West**

Verona Rugby Union ha portato un primo importante risultato: avvicinare i ragazzi allo sport in maniera

sana e pulita con l'obiettivo dichiarato di formare una squadra di Rugby della scuola che rappresenti il Comune nel Campionato Italiano delle Scuole. Da ricordare la manifestazione del dicembre scorso, un banco di prova di questa nuova realtà sportiva. E' stata un'ottima occasione per conoscere meglio questo bellissimo sport che sta riscuotendo sempre più

interesse, e per verificare lo slogan del Trofeo Topolino 2002 che recita: "Dici Rugby e pensi a un sacco di botte e zuffe gigantesche, poi guardi i bambini giocare e ti rendi conto di quanto sei ignorante"

I.C.S. Don Milani Rugby



Corpo bandistico di Sommacampagna

La banda di Sommacampagna ha origini molto antiche: la presenza di musicisti è rilevata già nel 1762, durante l'inaugurazione dell'attuale chiesa parrocchiale. Una svolta decisiva si ebbe nei primi anni del 1900 con l'arrivo di don Tramonte che istituì una vera e propria scuola per l'insegnamento della musica, assumendo anche la direzione della Banda. Durante il conflitto mondiale 1915-1918 le attività musicali furono sospese ma, terminata la guerra ripresero con vigore. Con l'avvento del Fascismo, la Banda si trovò in gravi difficoltà, in quanto, molti componenti

furono assorbiti dalla Fanfara del partito Fascista. Nel 1967, purtroppo, a causa della mancanza di mezzi finanziari e di una scarsa organizzazione, l'attività musicale fu sospesa. Cinque anni dopo, in occasione del 25° anniversario dell'arrivo a Sommacampagna di don Marcello Boninsegna, alcuni volenterosi, guidati dal Maestro Luigi Rotta, ripresero in mano gli strumenti e, incoraggiati dalla comunità, elessero un direttivo sotto la presidenza di Giampaolo Rolli. Fu nel 1973 che la Banda Parrocchiale si trasformò in Corpo Bandistico di Som-

macampagna. Fra il 1975 e il 1981 numerosi maestri si susseguirono alla direzione del gruppo: Orfeo Bonomi, Domenico Rossi, Felice D'Amico, Maria Teresa Turri, e il professor Luciano Capuano. Nel 1980 fu eletto presidente il cav. Renato Adami e l'anno successivo fu chiamato a dirigere la Banda il Maestro Guglielmo Bortolazzi. Nel 1982 Bruno Ceresini divenne il nuovo presidente e mantenne la carica fino al 1987 quando fu sostituito da Maria Teresa Birolli. Nel 1989 alla presidenza fu eletto Leonardo Casavola il quale rimase per 17 anni.

Nel 1996 il M. Bortolazzi lasciò il posto al M. Pier Giorgio Rossetti, un bravo trombettista che fece crescere musicalmente la Banda e che mantenne la direzione fino al 2006. Oggi il presidente del Corpo Bandistico è Remigio Manara mentre a dirigere i musicisti è stato chiamato il M. Giovanni Baciga, un uomo ricco di entusiasmo e idee innovative.

Corpo Bandistico di Sommacampagna

Un ricordo del dottor Walter Montagna

L'Amministrazione Comunale di Sommacampagna ricorda il dottor Walter Montagna, scomparso ad aprile scorso, che ha rappresentato una delle più importanti figure legate professional-

mente alla vita del Comune. Medico Condotta già dagli anni '50, ha rivestito anche mansioni di Ufficiale Sanitario Comunale fino al 1980, anno di creazione delle moderne Asl, occupandosi

di controlli urbanistici e normative igienico-sanitarie in qualità anche di consulente della Commissione Edilizia.

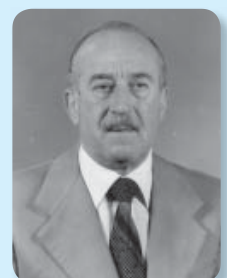

Calendario delle Manifestazioni

GIUGNO

30/06 ore 17.30 parco giochi Quartiere Madre Teresa Caselle
Inaugurazione Nuovo Parco Giochi
(animazione-giocoleria-laboratori e...merenda)
Comune di Sommacampagna - Ass. Cultura - Associazione
Volontari Centro Lettura Caselle - Teatro Oplà Verona - Asilo
Nido La Cicogna

LUGLIO

29-30/06 1/07 ore 21.30 Corte Cavalchina, Custoza
Blues di pace
(Il ricavato della festa è destinato a progetti di
solidarietà con il terzo mondo.
Comitato Educazione Alla Mondialità - Corte Cavalchina

1 domenica ore 19.30 Sommacampagna
Ballo liscio
Amici del Liscio Sommacampagna

1-7 Sede I Piosi, Sommacampagna
23° FESTA "I PIOSI"
Associazione famiglie Portatori di handicap

02 lunedì ore 21.00 via Bellavista, Custoza
Anguriata in Bellavista
Concerto di musica popolare - gruppo DUO PER CASO
alias Bigi del Coto (mandolino) e Caster (chitarra)
Ass. Politiche Giovanili - ProLoco Custoza

6 venerdì ore 20.30 Sala Polifunzionale Caselle
Dal libro al palcoscenico: Il Brutto anatroccolo
(spettacolo teatrale con pupazzi)
Associazione Volontari Centro Lettura Caselle
Teatro Oplà Verona

7-8-9 ore 19.30 Sommacampagna
Serate in Liscio
Amici del Liscio Sommacampagna

08 domenica ore 21.30 piazza Custoza
Coro Woodstock di Deborah Kooperman,
Assessorato alla Cultura - Assessorato alle Politiche Giovanili

10 martedì ore 21.00 Custoza
Pic-nic Notturno
Assessorato alle Politiche Giovanili

4-11-18-25 Custoza
Schiacciamoli! Torneo di Basket
Assessorato alle Politiche Giovanili - Pro Loco Custoza

6-13-20-27 Custoza
Vai a canestro! Torneo di Basket
Assessorato alle Politiche Giovanili - Pro Loco Custoza

13 venerdì ore 20.30 Sala Polifunzionale Caselle
Dal libro al palcoscenico: Lo schiaccianoci
(spettacolo teatrale con il Fiordi Teatro)
Associazione Volontari Centro Lettura Caselle
Teatro Oplà Verona

14 e 28 sabato ore 21.45 piazza Custoza
Film in Piazza
Gruppo Adolescenti - Bando alle Ciance
Assessorato alle Politiche Giovanili

20 venerdì 20.30 Sala Polifunzionale Caselle
Dal libro al palcoscenico: Uccello di fuoco
(narrazione con libri e oggetti a cura del Teatro Oplà)
Associazione Volontari Centro Lettura Caselle
Teatro Oplà Verona

21 sabato Sommacampagna
III Festa delle Associazioni
Avis Sommacampagna - Somnaviva - Amici del Liscio -
Associazioni del Territorio

21 sabato ore 21.30 Corte Cavalchina Custoza
Sèlese Party (Funzioneranno stand gastronomici).
Gruppo Sèlese Party - Bando alle Ciance - Assess. Politiche
Giovanili - Associazione The Folb

22 domenica ore 21.00 Piazza Custoza
Passeggiata sotto le stelle
Assess. Politiche Giovanili - Gruppo Animatori Custoza

27 venerdì ore 21.00 Custoza
Festa Finale Grest di Custoza e Ludobus
Assess. Politiche Giovanili

AGOSTO

2-7 Centro Sociale Caselle
Sagra di San Luigi
Comitato Sagra di S. Luigi - Comune di Sommacampagna -
Associazioni del territorio

4 sabato ore 14.00 Caselle
Cicloamatoriale agonistica - 8° G.P. San Luigi
Polisportiva Caselle - gruppo ciclismo

5 domenica ore 21.30 Custoza
Mani di libertà (Teatro con la Compagnia Contrade - Settimo
di Pescantina)
Assess. alla Cultura

7 martedì ore 14.00 Caselle
Elite under 23 12° G.P. San Luigi
Polisportiva Caselle - Gruppo Ciclismo
14-15 Villa Venier, Sommacampagna
Tradizionale festa di Madonna di Monte
Comitato Madonna di Monte

18-25 Impianti sportivi, Sommacampagna
Torneo internazionale di tennis
"Vivetti Inserimenti"
Ass. Tennis Sommacampagna

24-28 Sommacampagna
Antica fiera di Sommacampagna
Comune di Sommacampagna - Comitato Fiera -
Associazioni del territorio

24-28 Scuole elementari, Sommacampagna
Mostra-mercato pro missioni
Gruppo Missionario Sommacampagna

24-28 Sommacampagna
Antica fiera in... liscio
Amici del Liscio Sommacampagna - Somnaviva - AVIS

24-28 Sommacampagna
Pesca di beneficenza per "I Piosi"
(Antica fiera di Sommacampagna)
Associazione famiglie Portatori di handicap

25 sabato ore 13.00 Sommacampagna
20° Trofeo Fiera di Sommacampagna (gara amatoriale)
A.S.D. Ciclomatori AVIS

25 sabato ore 14 bocciodromo Sommacampagna
Gara sociale bocciofila comunale
Bocciofila Sommacampagna - Caselle Custoza

SETTEMBRE

2 domenica ore 9.00 Sommacampagna
12° Cronometro sociale individuale
A.S.D. Ciclomatori AVIS

Domenica 9 settembre ore 10.00 Custoza
V Edizione Gran Fondo Nazionale Custozabike
(nona e penultima prova del circuito Serenissima
Coppa Veneto Mtb) info: www.bike-team.it tel. 328 5725468
Bike Team Caselle

6-11 Custoza
Festa del Custoza D.O.C.
Pro-LoCo Comune di Sommacampagna
Associazioni del territorio

11 domenica ore 14.00 Custoza
26° G.P. Bianco di Custoza
M.O. Falegnameria F.lli Turato (cat. Elite - Under 23)
Polisportiva Caselle - gruppo ciclismo

16 domenica ore 9.00 Villa Venier Sommacampagna
80° Anniversario AVIS Ciclomatori
A.S.D. Ciclomatori AVIS

16 domenica Custoza
Inaugurazione Via Don Germano
Comune di Sommacampagna - Pro Loco Custoza
Associazioni del Territorio

16 domenica Sommacampagna
43° Anniversario Fondazione A.N.I.C.I.
(Ass. Naz. Interalleati Combattenti d'Italia)
ANICI Sommacampagna - Ass. Naz. Bersaglieri
Sommacampagna

30 domenica ore 8.30 Caselle Centro Sociale
16° Marcia Polisportiva Caselle (Km 5-9-16)
Gruppo Podistico Polisportiva Caselle

www.ambienteecultura.com
Telefono 045 8971357

dal 16.06 al 18.08

Tra gli artisti presenti:
BEPPE BRADA
LINO TOFFOLO
INCIGNITO
CITTA' DEGLI ANGELI
FIREBAX QUARTET

Ricordiamo ai nostri
lettori che il calendario
completo di tutte le
manifestazioni estive
della provincia è
possibile consultarlo su
Carnet Verona:
in edicola o sul sito
www.carnetverona.it

